www.elmeridiano.es

EL MERIDIANO L'HORTA

Nº 79 ABRIL 2020 · Periòdic ON LINE.

FIESTAS

Benetússer y Torrent anuncian la cancelación de sus fiestas de julio por la crisis sanitaria del COVID-19

PÁGINA 5

ALFAFAR

El municipio hace balance de un mes de confinamiento con todas las medidas y servicios puestos en marcha

PÁGINA 6-7

ENTREVISTAS

El Meridiano comienza una ronda de entrevistas con alcaldesas y alcaldes de la comarca para conocer las medidas puestas en marcha. La ronda de entrevistas continuará también durante mayo

PÁGINA 5-30

L'Horta, un mes de confinamiento

Tras el anuncio del Estado de Alarma, más de 800.000 vecinos y vecinas de la comarca están confinados en sus casas a la espera de las indicaciones de las autoridades sanitarias. Los Ayuntamientos se han reinventado ofreciendo sus servicios vía online, creando nuevos servicios para paliar la actual situación y poniendo en marcha más canales para fomentar el deporte, la cultura o el entretenimiento. El COVID-19 marcará un antes y un después. Lo que está por venir este verano, con el distanciamiento social, todavía es una incógnita ▶4-31

EDITORIAL

Miles de personas se informan cada día a través de El Meridiano

Silvia Tormo
Directora El Meridiano L'HORTA

Miles de personas se informan cada día a través de www.elmeridiano.es
El equipo de redacción del periódico está trabajando de manera constante e incansable para ofrecer a todos los vecinos y vecinas de la comarca de l'Horta información actualizada de sus poblaciones.

Además, hemos empezado una ronda de entrevistas a todos los alcaldes y alcaldesas para que nos cuenten las novedades municipales y las medidas puestas en marcha a raíz de la pandemia del coronavirus.

En El Meridiano no sólo nos centramos en la información local, dada las dimensiones de la crisis sanitaria, también estamos ofreciendo información constante a nivel Comunitat y España.

Desde nuestra web se pueden seguir en directo las intervenciones de Pedro Sánchez o ver la evolución de la pandemia día a día con los datos de la Organización Mundial de la Salud.

De momento y hasta que la situación remita no podremos imprimir nuestro periódico gratuito. Volveremos a la calle, como todos, con más fuerza que nunca para ofrecer nuestro servicio de información.

Mientras tanto, seguimos, como siempre, en nuestra web www.elmeridiano.es.
Gracias por elegirnos para informarse.

Se busca

Enric Palanca. Alcalde de La Pobla de Farnals

Nos la jugamos contra el coronavirus. En esta contienda todos somos selección española, todos y todas somos equipo pero…¿Y los seleccionadores? Se busca seleccionador o seleccionadora nacional.

Porque la opinión pública que mira a China como ejemplo es en España muy libre de opinar a favor y en contra de todo lo que hace el gobierno, hasta el punto de modificar literalmente sus decretos, algo impensable en China donde no solo han cortado calles sino también cualquier bulo u opinión contraria al gobierno. En España, donde hay más seleccionadores nacionales que jugadores, todo se opina y todo se critica, como poseyendo la verdad, estando a la vuelta de todo sin haber ido a ninguna parte. Es raro encontrar uno habiendo tantos.

¡Es que tendríamos que haber cerrado España hace tiempo ya! ¡A quién se le ocurre la manifestación del 8M! ¡Por qué no fumigan desde una avioneta!¡¡¡Nos están fumigando virus desde las avionetas!!! Bien, la respuesta a todo esto es sencilla de formular: las consecuencias de cada decisión son tan grandes, afectan a tanta gente, que tomarlas a tiempo o tomarlas con acierto es prácticamente imposible…Excepto para los opinólogos, opinadores y "seleccionadres nacionales"…

Pero vamos más allá y veamos el comportamiento de la epidemia a lo largo y ancho del mundo. En la prensa de tirada nacional hay mapas de esos, no es necesario buscar mucho ¿Lo tenéis? Vale, ved que lo primero que llama la atención a día de hoy es que hay infectados en todo el mundo a excepción de Corea del Norte, República Centroafricana y Botswana, donde cazaba el rey emérito. En el resto hay infectados cuando hace unos días el mapa era distinto ¿Han hecho mal en Kenia en no llamar a un grupo de opinadores españoles para que les previniesen de la epidemia? ¿Tan tontos son en Rusia que a pesar de tener pocos infectados su número no para de crecer por no llamar a los opinadores españoles?

La verdad verdadera es que se está haciendo lo que se puede ante una amenaza que no solamente es vírica sino también viral en el sentido ideológico. Es evidente que el mundo del mañana va a ser diferente no sabemos cómo. Tener por lo menos un plan y ceñirse a él es quizás lo poco o único que podemos hacer. En estos momentos debemos decidir de una vez si estamos con el plan del gobierno o con los "seleccionadores nacionales" que tanta falta hacen en el mundo.

A modo de epílogo, comparto algunas novedades locales, como el hecho de que se multó ayer a cinco personas por saltarse la cuarentena. A dos de ellas iban en la misma moto a la gasolinera para comprar ginebra y a otra en la calle porque "estaba nervios@? El plan que tenemos puede que tenga éxito o puede ser un fracaso como los planes para contener esta epidemia de la mayoría del mundo, pero desde luego que pedir planes y saltárselos a la torera es como tener once seleccionadores nacionales y un solo jugador.

PATRIMONI

Mauella, un primitiu priorat benedictí al cor de l'Horta Nord

Albert Ferrer Orts, Universitat De València

Com a illots espargits en la geografia de l'Horta Nord es troben Teuladella, Mauella, Rafalell i Vistavella, pedanies i partides rurals del cap i casal que, potser per això mateix i la seua llunyania de la urbs, es troben gairebé despoblades i conformen un entorn natural excepcional típicament mediterrani.

Mauella és la pedania més poblada i es desenrotlla al voltant de la plaça de Sant Benet, conformant un espai que recorda d'alguna manera al que fou en algun moment de la seua història un claustre. I, efectivament, eixe fou el seu origen a mitjans del segle XIV per voluntat de mossèn Ponç de Vilaragut, quan el 8 d'agost de 1348 (l'any de la Pesta Negra) feu testament i li deixà en herència la propietat, juntament amb la seua fortuna, a la seua filla Violant, amb la condició que si aquesta moria menor d'edat o sense casar-se ni tenir fills els seus marmessors feren un monestir benedictí.

Això degué passar, malauradament per a la nissaga, raó per la qual s'edificà el cenobi de Sant Benet de Mauella, el qual arribà a estar habitat per monjos governats per un prior dependents de l'abadia de Montserrat.

El modest priorat degué d'existir per breu temps, entre la mort de Violant de Vilaragut i el 16 de juliol de 1415, en què el papa Benet XIII prengué la decisió de sostraure'l de la jurisdicció del bisbe-cardenal d'Ostia (qui mai més la recuperà), per haver-se passat a l'obediència del papa Alexandre V en el context del Cima d'Occident. Tanmateix, aquest fet comportà, a més a més, que el monestir deixés de pertànyer als benedictins i passés a ser propietat mancomunada de les cartoixes de Portaceli (Serra) i Valldecrist (Altura) durant el govern de Bonifaci Ferrer, com a prior general de les cartoixes fidels al papa aragonès.

L'antic priorat, reconvertit en senyoriu directe de Portaceli des de 1450, satisfeia una renda anual de 4.000 sous, a pesar de la qual cosa –amb l'autorització prèvia d'Eugeni IV- fou finalment venut en 1553 per 27.000 sous, degut a les pèrdues que ocasionava i d'estar despoblat.

EL MERIDIANO L'HORTA
www.elmeridiano.es

Directora
Silvia Tormo

Redacción e Imagen:
Tomás Laguarda, Laura López, Jaime Alcayde, Quique Senent, Paloma Silla y Laura Tronchoni.

Contacta con nosotros:
Correo electrónico
redaccion@elmeridiano.es
Teléfono
669.44.73.00

SEMPRE TEUA / La teua llengua

Amb el suport de la Conselleria d'Educació, Investigació, Cultura i Esports de la Generalitat Valenciana

El Meridiano no se hace responsable de las opiniones libres aparecidas en esta página. Las cartas al director deberán estar acompañadas de fotografía, nombre, apellidos y DNI para ser publicadas. El Meridiano se reserva el derecho a publicarlas íntegra o parcialmente. Podrán enviarse por correo electrónico a director@elmeridiano.es, o bien por correo postal a Avd Puerto nº80 pta 1 CP46023, València.

El Hospital General y la Fe congregan el mayor número de casos de coronavirus

LA CONSELLERIA NO FACILITA LOS DATOS POR MUNICIPIOS PERO SÍ POR DEPARTAMENTOS DE SALUD, SON DATOS DE LOS POSITIVOS Y DE LOS FALLECIDOS POR EL COVID-19

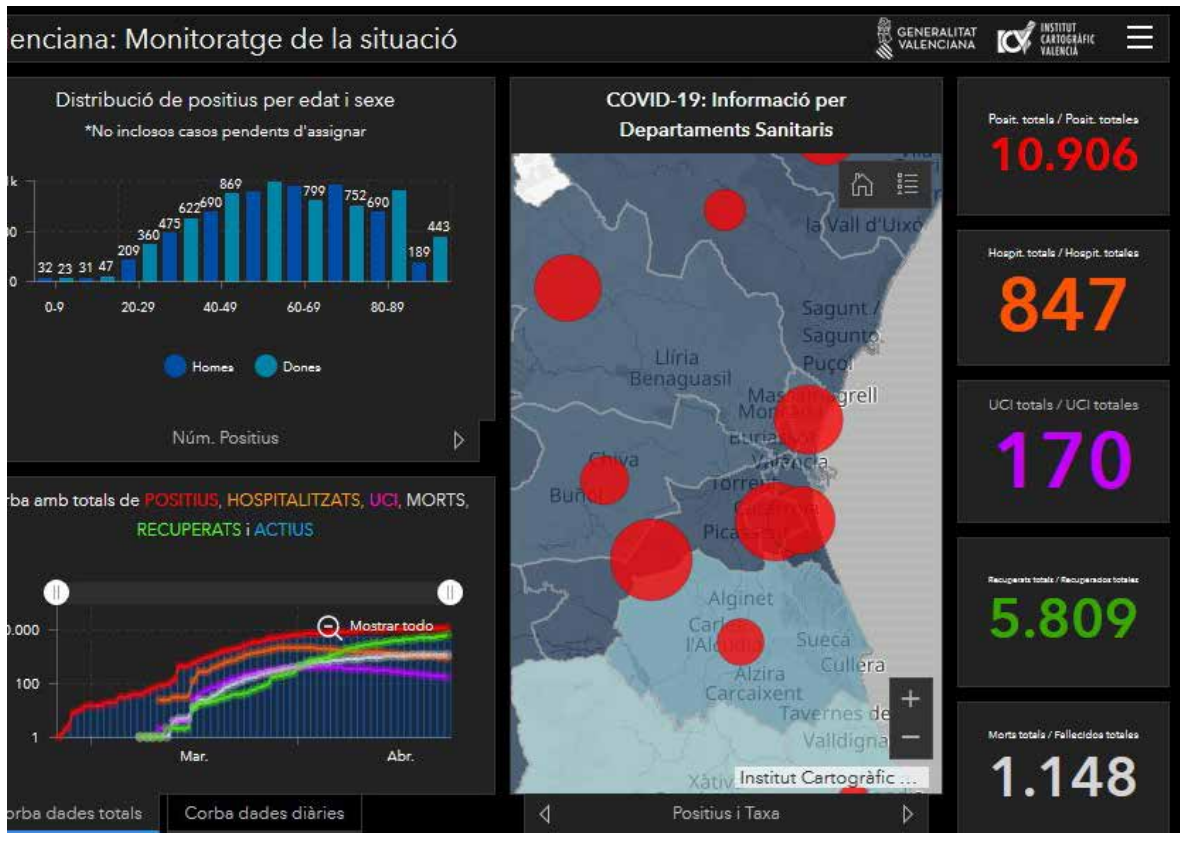

A la espera de que la Conselleria de Sanidad haga públicos los datos por municipios, tal y como anunció el Presidente Ximo Puig, desde la nueva web de la Salud Pública dependiente de la Conselleria de Sanidad han hecho públicos los datos de contagios por departamentos de salud, los graves están hospitalizados y los leves en sus domicilios.

El concreto el departamento de Valencia-Clínico-La Malvarrosa con una población de 345.762 personas entre las que se incluyen los vecinos de la zona norte de Valencia y las poblaciones de Alboraya, Tavernes Blanques, Almàssera, Meliana, Foios, Alabalt dels Sorells, Albuixech, La Pobla de Farnals, Rafelbunyol, Bonrepòs I Mirambell y Massamagrell hay un total de 707 positivos.

El departamento de Manises con una población de 207.215 y que incluye a los habitantes de Valencia Sur y las poblaciones de Mislata, Quart de Poblet, Manises, Aldaia, barrio del Cristo y algunos municipios de la comarca del Turia hay un total de 439.

Desde que comenzó la crisis sanitaria han fallecido en la Comunitat 1.148 personas

El departamento del Hospital General con una población de 364.017 y que incluye las poblaciones de Alaquàs, Xirivella, Torrent, Picassent, Paiporta, Valencia (zona Avenida del Cid y ronda), Paiporta y Monserrat hay un total de 880 positivos.

El departamento de La Fe con una población de 288.530 y que incluye las poblaciones de Catarroja, Massanassa, Albal, Silla, Alcàsser, Beniparrell, Castellar-Oliveral, Forn d'Alcedo y Los Campillos hay un total de 835 personas positivo en COVID-19.

El departamento de Arnau de Villanova – Lliria con una población

Se han recuperado del coronavirus más de 5.000 personas desde el inicio de la pandemia mundial

de 319787 y que incluye las localidades de Moncada, Alfara del Patriarca, Vinalesa, Godella, Rocafort, Burjassot, Paterna y municipios de la comarca del Turia como Eliana o San Antonio de Benagéber hay un total de 680.

En el caso de las poblaciones de El Puig y Puçol se encuentran dentro del departamento de salud de Sagunto junto con todos los municipios de la comarca de Camp de Morvedre. Hay contabilizada una población de 152999 y un total de 347 positivos.

Por último, el departamento de

El Peset con una población de 279.561 y que incluye en su mayoría vecinos de Valencia y también Alfafar, Benetússer y las pedanías de Pinedo, El Saler, El Palmar y Perellonet hay 686 positivos.

A nivel global en toda la Comunitat Valenciana hay un total de 10.906 personas positivas, de ellas 847 están hospitalizadas y 170 en UCI. Recuperadas hay 5.809 personas y fallecidas a fecha de 24 de abril hay 1.148 personas.

S. Tormo

Parques precintados ante la inminente salida de los menores a la calle

PODRÁN SALIR UNA HORA AL DÍA ACOMPAÑADOS POR UN ADULTO, PERO NO PODRÁN JUGAR EN LAS ZONAS DE JUEGOS DE LA VÍA PÚBLICA

El gobierno ha anunciado que los niños de hasta catorce años podrán salir una hora diaria a la calle, desde las nueve de la mañana y hasta las nueve de la noche, a partir del próximo domingo, acompañados de una adulto, a un máximo de un kilómetro de sus casas y con sus propios juguetes, pero no podrán ir al parque.

Lo ha explicado el vicepresidente de Derechos Sociales y Agenda 2030, Pablo Iglesias, en la rueda de prensa junto el ministro de Sanidad, Salvador Illa, en la que ha pedido que los niños eviten salir en las horas punta, cuando hay más gente en la vía pública.

Un adulto, que también podrá ser un hermano mayor de edad, podrá salir con hasta tres niños que convivan él y tendrá que ser responsable en todo momento de las medidas de distanciamiento social, ha explicado Iglesias, que ha asegurado que los niños podrán saltar, correr y hacer ejercicio.

De 9 a 21h

Y lo establecido por el Ejecutivo contempla que esos paseos sean de máximo una hora al día y que sean entre las nueve de la mañana y las nueve de la noche y respetando las medidas de distanciamiento con otros niños.

Los niños podrán pasear con sus propios juguetes, también pelotas y patinetes, según ha dicho el vicepresidente.

Si pueden usar las zonas comunes de las urbanizaciones dependerá de lo que decidan las comunidades de vecinos, pero en cualquier caso los niños no podrán compartir ni juguetes, ni jugar en instalaciones comunes que usen otro niños.

Preguntado sobre si los menores tendrán que llevar mascarillas en esos paseos, el vicepresidente ha dicho que no son obligatorias, pero si se van a un sitio con mucha gente en el que no se pueda mantener la distancia, es recomendable, como el resto de la población.

Civismo

Iglesias ha destacado que la clave de que estén funcionando las medidas de confinamiento es por el «enorme sentido cívico» de la ciudadanía en todo el país, y por la «impresionante disciplina» que tienen a la hora de respetarlas. Por ello, preguntado sobre cómo se va a controlar estas medidas sobre los paseos con los menores, de quienes el vicepresidente ha dicho que están teniendo un comportamiento ejemplar, ha señalado que no se trata de vigilar sino de que la gente entienda que tiene que funcionar por el sentido común.

La Mancomunitat de l'Horta Sud coordina la compra de 350.000 mascarillas para los ayuntamientos de la comarca

LAS MASCARILLAS SON REUTILIZABLES. CADA AYUNTAMIENTO SE ENCARGARÁ DE LA DISTRIBUCIÓN DE LAS MISMAS DURANTE LA PRÓXIMA SEMANA

La Mancomunitat de l'Horta Sud ha coordinado la compra de un total de 350.000 mascarillas lavables y reutilizables para los ayuntamientos de la comarca. El organismo intermunicipal ha encargado su fabricación a dos empresas de Torrent y las repartirá a los consistorios que serán los encargados de su distribución a razón de dos mascarillas por vivienda.

La unión de todos los municipios de la comarca, liderados por la Mancomunitat de l'Horta Sud, ha permitido a los ayuntamientos poder acceder a un mercado complicado actualmente de una forma ventajosa y pudiendo abaratar costos. Además, con esta acción, la Mancomunitat contribuye al fortalecimiento de la economía comarcal poniendo el encargo en manos de dos empresas de Torrent que han reforzado sus plantillas con nuevas contrataciones para poder atender el pedido y entregarlo lo antes posible.

Las mascarillas encargadas están respaldadas por la norma UNE 065, aprobada ayer 15 de abril, y cumplen con las indicaciones de las autoridades sanitarias. Serán reutilizables y lavables para que puedan ser utilizadas en más de una ocasión y por diferentes personas. Con cada mascarilla se adjuntará un pequeño manual de instrucciones para poder usarlas, higienizarlas, mantenerlas y guardarlas con todas las garantías.

El objetivo de la compra centralizada de mascarillas es poner a disposición de la ciudadanía dos unidades por vivienda. De esta forma, estarían cubiertas las necesidades de toda la población de la comarca ya que, como marca el real decreto de activación del estado de alerta, sólo deben salir a la calle las personas que cumplan alguno de los supuestos contemplados en él. La distribución entre la población la realizarán directamente los ayuntamientos.

Unidos frente al Coronavirus

Para la presidenta de la Mancomunitat de l'Horta Sud, Eva Sanz, los alcaldes y alcaldesas de la comarca han vuelto a demostrar "responsabilidad y compromiso con la ciudadanía uniendo esfuerzos para poder luchar juntos contra el Coronavirus". "Estamos todos, independientemente del partido político que representamos, en el mismo barco y eso hace que unidos seamos más fuertes para minimizar los efectos de esta crisis", ha explicado Sanz. Además, la presidenta ha puesto en valor la apuesta por dos empresas de la comarca para la fabricación de las mascarillas. "Tenemos una gran comarca con grandes empresas, y con grandes capacidades de las que nos sentimos muy orgullosas, por ello realizar esta compra conjunta no solo dará respuesta a nuestras poblaciones sino que ayudará a generar empleo en empresas comarcales y por tanto a fortalecer la economía", ha finalizado.

Unanimidad

La totalidad de los portavoces de los grupos políticos en la Mancomunitat de l'Horta Sud han destacado la unidad de todos los ayuntamientos en torno a la Mancomunitat para afrontar estos momentos difíciles.

Redacción

La Mancomunitat se une al "Pacte Horta Sud" para la reconstrucción de la comarca

ES UNA INICIATIVA DE LA FUNDACIÓ HORTA SUD A LA QUE SE HAN ADHERIDO HASTA EL MOMENTO 150 PERSONAS Y 50 ENTIDADES DE LA COMARCA

La Mancomunitat de l'Horta Sud se ha unido al "Pacte Horta Sud" que pretende establecer las bases para la reconstrucción de la comarca tras la crisis provocada por el Coronavirus. La propuesta, que replica un manifiesto similar impulsado por 500 personas en Alicante, es una iniciativa de la Fundació Horta Sud a la que se han adherido hasta el momento 150 personas y 50 entidades de la comarca.

Los firmantes de la declaración se comprometen a "perseverar en todas las medidas emprendidas para aislar al virus". Se reitera la "admiración pública, el agradecimiento y la proximidad emocional con el personal sanitario". Se hace un llamamiento a los gobernantes para "promover medidas de coordinación que faciliten el acuerdo y la eficacia en la resolución de problemas". El manifiesto también habla de la crítica de la que se explica que, a pesar de ser "una característica esencial de las sociedades abiertas, no es momento de extremarla ni de obtener ventaja de la situación".

Eva Sanz destaca la importancia de permanecer unidos

Por último, el Pacte Horta Sud alerta de "las alteraciones profundas" que va a provocar esta crisis en la "estructura productiva y en aspectos tradicionales y consolidados de la su economía". En ese sentido, el documento insiste en que la gestión de la crisis "tiene que tener como prioridad reducir los impactos económicos en los grupos más vulnerables". Por último, se apela a profesionales, técnicos, comunicadores, especialistas en diversas materias o dirigentes sociales y universitarios a "desarrollar redes de trabajo que colaboren con las instituciones públicas con aportación de ideas". Para la presidenta de la Mancomunitat de l'Horta Sud Eva Sanz es de vital importancia la unidad de las administraciones y de la sociedad civil en estos momentos complicados

Redacción

HORTA SUD

DECÁLOGO DE CONSEJOS A LAS EMPRESAS EN SU VUELTA A LA ACTIVIDAD TRAS LA HIBERNACIÓN

La Mancomunitat de l'Horta Sud, a través de su Agencia de Desarrollo Comarcal y del grupo de trabajo del Acord Comarcal per a la Creació d'Ocupació (ACCO) ha lanzado un decálogo con 50 consejos para facilitar a las empresas un correcto regreso a la actividad tras el periodo de hibernación económica por la crisis sanitaria del Coronavirus. Las propuestas se dividen en varios grupos según la temática como la salud de los trabajadores y trabajadoras, la economía de la empresa, financiación, proveedores, clientes, apoyo de la administración y orientación del negocio.

El principal bloque del documento, que se puede consultar en la página web de la Mancomunitat de l'Horta Sud, es el dedicado a la protección de la salud de los trabajadores y trabajadoras de la empresa. En él encontramos consejos como dejar de fichar por medio de huella, utilizar todas las medidas de protección posibles como mamparas, guantes o mascarillas, mantener las estancias desinfectadas y ventiladas, fomentar las reuniones por teleconferencia o la incorporación al puesto de trabajo por cohortes de edad, empezando por las más jóvenes.

En cuanto al personal, el decálogo también recoge otros consejos como la realización de un estudio sobre qué personal es necesario y con cuál se puede negociar un período de vacaciones, la posibilidad de la reducción de jornada o la aplicación de medidas de conciliación familiar para evitar en la medida de lo posible aglomeraciones y contactos entre empleados. Además, en este apartado se propone para la estabilidad económica del negocio la reducción de gastos de personal como dietas, bonos o pluses.

Otro de los bloques importantes del decálogo "50 medidas para reabrir tu empresa" es el de la recuperación económica de las compañías. Algunas medidas que se proponen son el estudio del punto de equilibrio para cubrir costes, la renegociación de gastos como alquileres de los locales o naves, el aplazamiento de las inversiones no estratégicas o la gestión del exceso de stock a través de ofertas y promociones. Sobre medidas económicas también se aconseja la negociación con los bancos de periodos de carencia de préstamos o pólizas o con los proveedores. Por último, el decálogo también profundiza en algunos aspectos de orientación empresarial en momentos de incertidumbre como la actual que van en su mayoría enfocados a la digitalización de las compañías.

ENTREVISTA | PRESIDENTA DE LA MANCOMUNITAT DE L'HORTA SUD

Eva Sanz: "Estamos ofreciendo asesoramiento a autónomos y empresas para acogerse a las ayudas"

La Mancomunitat cuenta con un servicio de asesoramiento a trabajadores y empresas, ¿están atendiendo a muchas personas?
Muchos trabajadores están llamando para informarse sobre ayudas. La gente está preocupada y necesita asesoramiento. Los ayuntamientos cuentan con servicio de ADL y la Mancomunitat sirve sobre todo de hilo conductor entre los trabajadores y los Ayuntamientos. No hay que olvidar que se están aprobando numerosas medidas de manera muy rápida, pero hay que esperarse a que salgan los Decretos para conocer exactamente los pormenores, por eso es muy importante informar y asesorar sobre los plazos.

¿De qué manera pueden ponerse en contacto con la Mancomunitat?
La Mancomunitat está cerrada al público de manera presencial, pero sus trabajadores siguen trabajando vía telemática y atendido a los usuarios vía telefónica.

Desde la Mancomunitat han anunciado que se paraliza durante el estado de alarma la recaudación de multas
Sí, está todo paralizado. Durante el tiempo que dure el estado de alarma no se ejecutarán embargos por impago ni se cargarán pagos de personas que hayan optado por el fraccionamiento de sus deudas.

La Mancomunitat cuenta entre sus servicios la promoción de la agricultura, un sector también muy afectado por el COVID-19 después de cerrar muchos mercados de proximidad, ¿van a poner en marcha alguna medida tras acabar el estado de alarma?
En la Mancomunitat ya estamos planificando qué va a pasar después del levantamiento del estado de alarma. Imaginamos que la vuelta a la normalidad será muy paulatina, y hay que planificar medidas para volver a la normalidad en todos los campos, también en la agricultura. Todavía es pronto para anunciarlas, pero no descartamos ayudas a diferentes sectores.

Usted, también es alcaldesa de Benetússer, ¿cómo está respondiendo la ciudadanía al confinamiento?
El 95% de la ciudadanía está respentando el estado de alarma, se han puesto pocas multas por incumplir el confinamiento.

La limpieza viaria también es uno de los problemas que más preocupa a los vecinos, ¿cómo han organizado en su población la limpieza de las calles?
La UME hizo una primera acción muy importante en zonas frecuentes de paso como el centro de salud, el Ayuntamiento, zonas de comercios, residencia... nosotros a nivel municipal, a través de la brigada, estamos limpiando y desinfectando diariamente calles, haciendo especial hincapié en los contenedores. Es importante este tipo de limpieza para rebajar la carga vírica del virus en la vía pública.

A nivel municipal, el Ayuntamiento ha pospuesto y suspendido el pago de tributos locales o suspendido el impuesto de terrazas para la hostelería hasta que finalice la alerta sanitaria, ¿qué medidas a nivel municipal han puesto en marcha?
El mayor trabajo lo están desarrollando el departamento de servicios sociales, se ha puesto un teléfono de atención para los vecinos, también un servicio de atención psicológica y también contamos con el servicio para llevar la comida y los medicamentos a los vecinos y vecinas más mayores o vulnerables.

Son semanas duras y de incertidumbre, ¿qué les diría a sus vecinos?
Lo más importante es la salud, tenemos que quedarnos en casa y respetar el confinamiento, el segundo paso será atajar los problemas derivados del COVID-19, pero estoy segura que cuando acabe todo vendrán más medidas para devolvernos a todos a la normalidad.

S. Tormo

Benetússer cancela sus Fiestas Mayores 2020

EL MUNICIPIO ANUNCIA QUE CANCELA SUS FIESTAS DE JULIO POR LA CRISIS SANITARIA

El Ayuntamiento de Benetússer ha decretado cancelar la celebración de sus Fiestas Mayores 2020 con motivo de la crisis sanitaria.

El Consistorio ha tomado esta decisión con unanimidad de toda la corporación municipal, tras consultar la opinión de la Comisión de Fiestas y de la Coordinadora de Moros i Cristians, coincidiendo todos en que hay que garantizar la seguridad y salud de la ciudadanía.

Por su parte el concejal de Fiestas, Denis Madrid, comenta que "se están estudiando diferentes opciones reinventar algún tipo de festejo durante los meses de junio o julio, en un entorno seguro, pero todo está sujeto al devenir de la alerta sanitaria".

Al mismo tiempo adelanta que "los festeros y festeras que iban a participar este año como representantes de las diferentes entidades del municipio, podrán hacerlo el próximo 2021 si así lo desean; contamos con todos ellos" afirma el edil.

BENETÚSSER

El Ayuntamiento de Benetússer va a repartir mascarillas en todos y cada uno de los domicilios de la población, a razón de dos por vivienda. Así lo ha anunciado la alcaldesa de Benetússer, Eva Sanz, «tras la compra conjunta de mascarillas de protección que se ha realizado por todos los municipios de la comarca a través de la Mancomunitat de l'Horta Sud, el Ayuntamiento va a entregar 14.000 mascarillas en el ámbito domiciliario».

Estas mascarillas están respaldadas por la norma UNE 065 y cumplen con las indicaciones de las autoridades sanitarias. Serán reutilizables y lavables para que puedan ser utilizadas hasta en diez ocasiones. Con cada mascarilla se adjuntará un pequeño manual de instrucciones para poder usarlas, higienizarlas, mantenerlas y guardarlas con todas las garantías.

«Aquellas personas que tengan que realizar sus compras, o desplazamientos por necesidad podrán hacerlo ahora con mayores garantías pero no hay que olvidar que la mejor medicina que hay es quedarse en casa» aclara la alcaldesa.

Siguiendo la misma línea de trabajo, esta semana la Policía Local, Protección Civil y personal del Ayuntamiento ha repartido durante tres días mascarillas en las paradas de autobús a las personas que tomaban el transporte público y también a los conductores.

Comercios
Con el fin de velar por la seguridad en el comercio local para vendedores y compradores; el Ayuntamiento está distribuyendo mascarillas en los negocios que permanecen abiertos al público y que también han sido dotados recientemente con mamparas de protección hechas de un material altamente desinfectable.

Ayudas sociales para cubrir necesidades básicas

ESTAS AYUDAS DEL AYUNTAMIENTO DE ALFAFAR ESTÁN DESTINADAS A CUBRIR SITUACIONES DE EMERGENCIA SOCIAL DERIVADAS DEL COVID-19, Y SU CUANTÍA PARTEN DESDE LOS 200 EUROS

L'Ajuntament d'Alfafar, a través de la concejalía de Bienestar Social, ha aprobado la concesión de ayudas para necesidades básicas por emergencia social y humanitaria.

Estas ayudas municipales buscan ayudar a aquellos vecinos y vecinas de Alfafar que hayan quedado en situación de no poder cubrir sus necesidades básicas a causa de la crisis sociosanitaria ocasionada por el covid-19.

Para poder beneficiarse de esteaapoyo, los solicitantes deben constar en el padrón de Alfafar, contar con recursos económicos inferiores a un IPREM (537,84 euros) en la unidad familiar y recibir una valoración técnica favorable del equipo de atención primaria de Bienestar Social.

Las solicitudes pueden presentarse telefónicamente al Ayuntamiento o a través del correo electrónico bienestarsocial@alfafar.es, y serán valoradas para una concesión inmediata de la ayuda.

Dotación económica

La dotación económica aprobada oscila entre los 200 euros en unidades familiares de una única persona, 300 euros para las familias de dos miembros, y 50 euros adicionales a partir del tercer miembro de la unidad familiar, hasta un máximo de siete personas.

Las ayudas se concederán en un único pago correspondiente al mes transcurrido en estado de alarma y se harán llegar mediante transferencia bancaria o a través de tarjetas solidarias.

Plazos

Una vez finalice el estado de alarma, los beneficiarios contarán con un plazo de tres meses para entregar la documentación que acredite su situación para haber recibido las ayudas.

Redacción

Alfafar hace balance tras un mes desde el inicio del estado de alarma

DESTACA LA GRAN COOPERACIÓN POR PARTE DE LA CIUDADANÍA TANTO A LA HORA DE RESPETAR EL CONFINAMIENTO COMO POR LAS INICIATIVAS VOLUNTARIAS QUE HAN IDO SURGIENDO.

L'Ajuntament d'Alfafar ha querido hacer una evaluación la situación tras un mes desde que el Gobierno de España declaró el estado de alarma. El consistorio ha adaptado su forma de trabajo, centrando y reforzando esfuerzos en los ámbitos críticos en esta situación: servicios sociales, limpieza y desinfección y atención a la ciudadanía.

Tras la creación del puesto de mando único, el servicio de atención a la ciudadanía, junto a Servicios Sociales y la Policía Local, han respondido a más de 5.000 llamadas telefónicas y han dado soporte al equipo de Servicios sociales remitiendo todos los casos de vecinos y vecinas que requerían ayuda.

Este mes, l'Ajuntament ha realizado repartos a 342 familias beneficiarias del banco de alimentos, y ha atendido a más de 300 familias adicionales de primera necesidad por circunstancias sobrevenidas.

A nivel económico, se han creado ayudas para necesidades básicas por emergencia social y humanitaria a las que se han acogido 207 familias y para las que l'Ajuntament ha invertido, hasta el momento, más de 71.450 euros. Adicionalmente, se han creado unas tarjetas solidarias para las más de 70 familias que no contaban con cuentas bancarias.

Para la atención y soporte de cuestiones relacionadas con los ámbitos laborales y de comercio, se ha puesto en marcha un servicio en el ADL de Alfafar para atender a la ciudadanía, pymes y autónomos. Desde esta área se encargan de gestionar y asesorar sobre las cuestiones relacionadas con ayudas económicas para autónomos, prestaciones, subsidios, ERTE, etc.

Atendiendo a las directrices y consejos de Conselleria, desde Servicios Sociales se han lanzado distintas iniciativas. Por una parte, se ha puesto en marcha un programa de asistencia psicológica en el duelo para las personas afectadas por el covid-19. También han lanzado el programa de acompañamiento telefónico a mayores 'Bon dia' con el que mantener contacto con aquellas personas mayores de 65 años que viven solas, con el objetivo de mejorar la situación de estos vecinos y vecinas y localizar, a su vez, las necesidades que puedan surgir.

Medicaments a casa

También se ha promovido el complemento del programa 'Medicaments a casa' por el cual el Colegio Oficial de Farmacéuticos envía, bajo petición, los medicamentos necesarios a las farmacias del municipio, y un equipo de voluntarios formado por Servicios Sociales se encarga de hacérselos llegar a aquellas personas enfermas o en grupos de riesgo.

La colaboración de equipos de voluntariado en este mes ha sido fundamental. Varias vecinas de Alfafar han realizado más de 6.000 mascarillas, y un grupo de vecinos y vecinas con impresoras 3D han colaborado con la creación de más de 150 pantallas protectoras. Este material ha sido cedido para la protección de cuerpos de seguridad, personal sanitario, servicio de atención domiciliaria y cuerpo de voluntarios.

Voluntariado

Desde l'Ajuntament d'Alfafar se quiere hacer un agradecimiento a toda la ciudanía por su colaboración y apoyo, tanto respetando el confinamiento como con las labores de voluntariado.

También un agradecimiento especial y todo el apoyo a los trabajadores, cuerpos de seguridad, personal sociosanitario y demás personas que cada día siguen esforzándose por cuidar de los demás. Desde l'Ajuntament d'Alfafar continuaremos trabajando para cuidar de todos y que nadie quede atrás.

Redacción

Alfafar lanza el programa 'Bon dia' de acompañamiento a mayores

ESTE PROGRAMA DE CONTACTO TELEFÓNICO VA DIRIJIDO A LAS PERSONAS MAYORES QUE VIVEN SOLAS

L'Ajuntament d'Alfafar, a través de la concejalía de Bienestar Social, ha puesto en marcha el programa 'Bon dia' de acompañamiento telefónico a personas mayores del municipio que viven solas y se ven más afectadas por el confinamiento.

Esta iniciativa pretende establecer un contacto habitual con las personas más vulnerables, a quienes más afecta la soledad no deseada, y que no tienen a nadie para hacerles compañía. Partiendo de las palabras que todos esperamos escuchar cada mañana, 'Bon dia', el equipo pretende mantener conversaciones para que los mayores se sientan acompañados y puedan transmitir si tienen alguna necesidad.

Desde el 16se puso en marcha la iniciativa un equipo de trabajadores de l'Ajuntament formados para este cometido. Las llamadas empezarán a realizarse al grupo de más de 85 años que viven solas, para ir ampliando progresivamente hasta los 5 años. En total se espera atender a alrededor de 1.014 vecinos y vecinas de Alfafar.

Esta iniciativa se acoge dentro de la implantación de la Resolución de la Conselleria de Igualdad y Políticas por la que se establecen las directrices para organizar los servicios sociales de atención primaria con motivo del estado de alarma provocado por la pandemia del covid-19.

El programa 'Bon dia' se suma a toda una serie de iniciativas de refuerzo de Servicios sociales, clave en la situación actual. Desde l'Ajuntament d'Alfafar se ha reforzado el reparto de alimentos a familias vulnerables, tanto aquellas beneficiarias del banco de alimentos, como para aquellas familias que han sido atendidas de primera necesidad por causas sobrevenidas.

En la misma línea, se ha promovido la creación de una tarjeta solidaria para aquellas familias que no cuentan con cuenta bancaria, y se han aprobado unas ayudas para primeras necesidades derivadas de la crisis sociosanitaria provocada por el covid.

Redacción

Benestar Social d'Alaquàs realitza més de 1.800 intervencions

MÉS DE 35 PROFESSIONALS DE L'ÀREA ATENEN DIÀRIAMENT A LA POBLACIÓ EN RISC D'ALAQUÀS

Des que es va decretar l'Estat d'Alarma l'Ajuntament d'Alaquàs a través de l'àrea de Benestar Social ha realitzat més de 1.800 intervencions per atendre a la població que més està patint els efectes de l'estat d'alarma provocat per la pandèmia. Aquestes dades formen part del balanç d'intervencions realitzades per via presencial o telemàtica (telèfon, videocridades i skype) per l'equip humà que dona servei a persones en situació de risc.

S'han fet més de 800 cridades de control a persones majors que viuen soles, contactes per conéixer la seua situació i oferir els serveis disponibles que es troben al seu abast com la possibilitat de realitzar per ells i elles compres de productes de primera necessitat i farmacèutics a través de la iniciativa "Coronavirus amb cor" o fer-los coneixedors de la iniciativa "Alaquàs t'Escolta", telèfons disponibles per poder contactar amb altres persones sempre que ho necessiten. En la mateixa línia també s'han efectuat 153 cridades a persones usuàries del Centre de Dia de Majors.

En matèria d'atenció i seguiment de casos de violència de gènere es comptabilitzen 145 atencions individualitzades. Pel que va a les accions en situacions de risc en menors, el nombre ascendeix als 175. En el cas de les intervencions en programes d'Infància i adolescència en risc el departament ha comptabilitzat 148 accions: cridades telefòniques i vídeocridades directes a les i els menors i a les seues famílies per a dur a terme el seguiment i control precís.

Una altra de les àrees on es comptabilitzen un total de 248 intervencions és en matèria d'informació, emergència social, salut mental i renta valenciana d'inclusió. Dades a les que cal sumar les 185 intervencions a persones amb diversitat funcional i les seues famílies, contacte continu amb cridades diàries en molts dels casos.

Una altra de les àrees on es comptabilitzen un total de 248 intervencions és en matèria d'informació, emergència social, salut mental i renta valenciana d'inclusió. Dades a les que cal sumar les 185 intervencions a persones amb diversitat funcional

Totes aquestes tasques de seguiment es veien reforçades amb l'inici de la crisi del coronavirus amb l'habilitació de tres vies de comunicació perquè la ciutadania poguera fer arribar les seues consultes i gestions urgents al Departament de Serveis Socials municipal: WhatsApp: 666 536 670, telèfon 96 151 94 01 i correu electrònic: serveissocials@alaquas.org.

Redacció

Detenidas madre e hija por incumplir varias veces el confinamiento

LAS DETENIDAS, VECINAS DE ALAQUÀS Y CON ANTECEDENTES POLICIALES, HAN PASADO A DISPOSICIÓN JUDICIAL

Agentes de la Policía Nacional han detenido a una mujer de 59 años y su hija, de 20, como presuntas autoras de un delito de desobediencia grave, después de que ambas hubieran sido propuestas para sanción por incumplir el confinamiento seis y nueve veces, respectivamente.

Según un comunicado policial, las dos mujeres fueron localizadas en un banco sentadas después de hacer la compra y los agentes intervinieron el ticket de compra del supermercado.

Los hechos ocurrieron sobre las cuatro de la tarde cuando los agentes que realizaban labores de prevención por una calle de Alaquás detectaron a dos mujeres sentadas en un banco por lo que se dirigieron a las mismas para conocer el motivo de su estancia en la calle.

Los policías averiguaron que se trataba de una madre y su hija y que al parecer ésta última habría ido a realizar la compra a un supermercado que se encontraba a unos 30 metros del banco en el que estaban sentadas.

Los agentes comprobaron el ticket de compra y advirtieron que la misma se había realizado unos 20 minutos antes y la madre justificó su presencia en la calle diciendo que había acompañado a su hija a realizar la compra.

Tras realizar varias gestiones, los policías averiguaron que ambas ya habían sido propuestas para sanción por desobediencia del confinamiento decretado por estado de alarma, la madre en seis ocasiones y la hija en nueve, por lo que fueron detenidas como presuntas autoras de un delito de desobediencia grave.

Las detenidas, con antecedentes policiales, han pasado a disposición judicial

EFE

El departament de Benestar Social d'Alcàsser es posa a disposició del veïnat

EVA ZAMORA, "DES DE L'AJUNTAMENT ESTEM TREBALLANT PER A NO DEIXAR A NINGÚ SENSE L'ATENCIÓ O ELS MITJANS QUE LI SIGUEN NECESSARIS"

L'Ajuntament d'Alcàsser ha donat a conéixer les noves mesures que des de l'àrea de Benestar Social s'han posat en marxa per tal d'ajudar al veïnat a superar la crisi sanitària. Per una banda, s'ha disposat d'un servei d'ajuda a persones majors, dependents o vulnerables per a cobrir les seues necessitats bàsiques, i per altra banda, l'habilitació d'un telèfon d'atenció psicològica per a atendre a qualsevol que ho necessite.

Necessitats de persones vulnerables, majors o dependents. No tota la gent té a familiars a prop que puguen tindre cura d'ells en aquesta situació. Per això, per a tota aquella persona vulnerable, major, dependent o malalta que no disposa de familiars que en aquest context especial puguen tindre compte d'ells, el personal de l'Ajuntament d'Alcàsser ho farà.

Cobrir les necessitats més bàsiques, com fer la compra d'aliments, productes d'higiene o medicaments, és un servei que ja està en marxa i, que tant les persones que ho necessiten, com aquells que coneguen a algú que el pot necessitar, poder sol·licitar-lo a través dels tres telèfons que s'han habilitat: 96 122 29 95, 678 917 594 i 600 424 970.

Atenció psicològica

El confinament és una mesura difícil d'assimilar, més quan s'està afrontant ja la tercera setmana. Símptomes com el nerviosisme, ansietat, tristesa o negativitat són habituals en aquestes circumstàncies. Per a poder ajudar a portar millor la situació, el departament de Benestar Social ha disposat del Servei d'Assistència i Assessorament Psicològic mentre dure la crisi sanitària.

En horari de dilluns a divendres, de 9 a 14 hores i de 16 a 20 hores, telefonant al 600 424 741

En horari de dilluns a divendres, de 9 a 14 hores i de 16 a 20 hores, telefonant al 600 424 741, o contactant per correu electrònic (eeiia@alcasser.es) s'oferirà tota l'ajuda necessària per a superar les dificultats de la situació. De la mateixa forma, també si es coneix d'algú de l'entorn que ho estiga patint (com un amic o familiar) i puga necessitar suport, es recomana fer-ho saber i es farà tot el possible per a ajudar-lo.

Eva Zamora, alcaldessa d'Alcàsser, ha destacat que "des de l'ajuntament estem treballant per a no deixar a ningú sense l'atenció o els mitjans que li siguen necessaris".

Redacció

ENTREVISTA | ALCALDE DE ALBAL

Ramón Marí: "Hemos ampliado el contrato con la empresa de ayuda a domicilio para atender a más vecinos"

¿Qué medidas sociales están aplicando en Albal a raíz del COVID-19?
Una de nuestras prioridades es servicios sociales. Para muchos vecinos la situación es ahora bastante complicada por eso algunas medidas que hemos puesto en marcha han sido: adelantar los carros de la compra a las familias que más lo necesitan, poner en marcha el teléfono de emergencias para gente mayor o ampliar el contrato con la empresa de ayuda a domicilio porque ahora hay mucha más gente a la que atender.

¿Y respecto a los impuestos municipales?
Hemos aplazado todos los periodos voluntarios hasta julio. También devolveremos el dinero a los bares y restaurantes el tiempo que no puedan hacer uso de las terrazas en la vía pública.

También están centrados en la desinfección de las calles...
Sí, todos los días se limpian las calles con productos de desinfección. También se están limpiando los bancos y bolardos con otra sustancia más específica para el hierro. Además, contamos con el refuerzo de los agricultores locales que también participan en las labores de desinfección.

La información es importante para su Ayuntamiento, ¿con qué canales cuentan?
La información es muy importante y en tiempos como los que estamos viviendo más. Tiene que haber información en abundancia. Los vecinos tienen derecho a saber todas las medidas que se están haciendo en Albal. Contamos con nuestros canales municipales, y además, una vez a la semana publicamos un vídeo en las redes sociales para dirigirme a los vecinos y vecinas y les informo de lo ocurrido esa semana. También hemos puesto en marcha varios teléfonos de información municipal: un teléfono de emergencias para que llamen las personas mayores que necesitan que les llevemos la comida o los medicamentos; un teléfono de acompañamiento, donde las psicólogas hablan sobre todo con aquellos vecinos y vecinas mayores que están solos en casa, y también un teléfono de incidencias, para que los vecinos nos avisen si ven algún tipo de incidencia.

Además de servicios sociales, ¿hay algún servicio municipal abierto al público?
También está abierta la oficina AMIC. Estamos haciendo certificados de empadronamiento y también estamos dando firmas digitales, que son ahora bastantes necesarias para la realización de los trámites con la administración.

¿Cómo se organiza el equipo de gobierno?
El gobierno nos reunimos periódicamente y también una vez a la semana hacemos junta de portavoces para informar de todas las novedades.

La solidaridad también está presente en Albal...
La verdad que sí, ha habido un importante movimiento de voluntariado para la confección de mascarillas. Empresas han cedido el material y mujeres voluntarias las han cosido. Se han hecho miles y se han entregado tanto en la Fe como en el Hospital Peset. Ahora estamos esperando indicaciones del Ministerio y de la Conselleria para poder proveer a toda la población de mascarillas, si no nos ofrecen una solución, desde el Ayuntamiento tendremos que ver la fórmula para abastecer nosotros a la población.

Los vecinos están muy preocupados, por la salud y por el trabajo, ¿qué les diría?
Lo que estamos viviendo parece un mal sueño, pero saldremos. A mis vecinos y vecinas les diría lo primero, que hay que hacer caso a las indicaciones que nos dicen las autoridades sanitarias, y lo segundo, que conseguiremos salir de esta situación sin dejar a nadie por el camino.

S. Tormo

ALBAL

La residencia municipal se anticipó al Estado de Alarma y fue la primera en restringir el acceso de familiares y proveedores. No ha habido ningún contagio. Además, se ha facilita la comunicación entre los mayores de la residencia y sus familiares.

ALBAL

NOUS BANYS AL PARC LA BALAGUERA

Els nous banys del parc La Balaguera ja estan construïts. Des de l'Ajuntament expliquen que "esperem que l'Estat d'Alarma acabe prompte, que superem esta crisi sanitària i qur pugam disfrutar dels més de 25 parcs municipals que tenim a tot el poble. Este nou espai inclou també una zona se magatzem".

ALBAL

EL CEIP SANTA ANA I SAN JOSÉ DE LA MUNTANYA CELEBRA EL DIA DE LA TERRA

El CEIP Santa Ana i San José de la Muntanya celebra el Dia de la Terra (22 d'abril) .A Albal l'alumnat del col·legi Santa Ana i San José de la Muntanya no han oblidat la celebració del Dia de la Terra (22 d'abril). Malgrat l'Estat d'Alarma que ha provocat el tancament de tots els centres educatius, este col·legi albalenc ha elaborat el projecte 'Terra cridant als seus habitants'.

A partir del 25 d'abril els estudiants realitzaran des de casa jocs, contes, decàlegs, eslògans, cartes i moltes altres activitats que compartiran a través del compte d'Instagram Tierrallamandoasushabitantes, que ja ha començat a rodar.

L'objectiu, com explica la directora del centre Ana Benavent, és 'conscienciar a la humanitat de la importància de preservar el nostre planeta'.

ENTREVISTA | ALCALDE DE ALDAIA

Guillermo Luján: "Estamos llamando a todas las personas mayores de Aldaia para saber cómo se encuentran"

¿Cómo está afrontando Aldaia la crisis del Covid-19? Principales medidas puestas en marcha para ayudar a la población
Desde el Ayuntamiento estamos trabajando en dos líneas principales. Por una parte, haciendo cumplir el confinamiento. Las autoridades sanitarias nos dicen que la única forma de evitar contagios es estando en casa, por lo que el confinamiento es una prioridad y en ese sentido la Policía Local está haciendo un trabajo muy riguroso. Desde que se anunció el estado de alarma hasta ahora, la Policía ha hecho 332 actuaciones, de las cuales se han puesto 150 denuncias. Se trata de una cifra de multados muy pequeña tiendo en cuenta que somos una población de más de 30.000 habitantes. Por lo que es muy importante seguir trabajando en esa línea, cumpliendo el confinamiento.
La segunda línea de acción en la que estamos centrados es en servicios sociales. No queremos que nadie se quede atrás por lo que hemos activado las ayudas de emergencia y puesto en marcha ayudas para entregar los alimentos o los medicamentos a las personas que no puedan salir de sus casas.

Y a nivel económico también han puesto medidas en marcha como la suspensión de los procesos tributarios.
Sí, de momento hemos aplazado el cobro de los tributos. La crisis sanitaria también está generando una crisis económica. En ese sentido, es importante que todas las ayudas se complementen entre sí. Han salido las ayudas del Ministerio y también las de la Generalitat. A nivel municipal estamos en la fase de analizar el conjunto de medidas para que complementen a las que ya hay. De esta crisis tendremos que salir con el esfuerzo y el trabajo conjunto de todas las administraciones.

¿Cuánta gente a nivel municipal está trabajando en el Plan de Choque? Y ¿Cómo se organizan esas reuniones?
Las reuniones son constantes porque los acontecimientos también lo son. La mayoría de las reuniones las hacemos por videoconferencia. A nivel municipal somos más de 100 personas trabajando en afrontar la crisis, desde Policía Local, brigada o funcionarios de diferentes áreas, pero hay muchas más personas y entidades como; Cruz Roja, Cáritas o también empresas que a nivel particular están trabajando y donando material.

¿También muchos trabajadores se han tenido que adaptar a la nueva situación?
Sí, por poner un ejemplo los trabajadores de la empresa municipal Aldaia Próxima, que son los monitores de deportes y de la escoleta, ahora son los que se encargan de llamar a las personas mayores que viven solas para ver cómo se encuentran. Se han realizado más de 2.000 llamadas y se seguiran haciendo durante todo el tiempo que dure esta situación para saber cómo se encuentran y si tienen alguna necesidad.

La limpieza en las calles es importante, ¿cómo se hace esa desinfección?
La brigada trabaja de lunes a domingo. Hemos dividido Aldaia en siete zonas y van desinfectando las diferentes zonas. Además, se hace especial hincapié en las calles más vulnerables o de mayor frecuencia de paso como: centro de salud, residencias o comercios.

Está siendo Aldaia una población solidaria, ¿satisfecho con sus vecinos?
Sí, la gente está siendo muy solidaria. También los agricultores, el sector empresarial y las asociaciones. Todos están aportando su granito de arena.

La comunicación es muy importante, ¿qué canales de información municipal hay en Aldaia?
Contamos con nuestros medios municipales: web, redes sociales, radio y también el bando municipal. Además de los teléfonos municipales para que los vecinos y vecinas puedan estar en contacto con el Ayuntamiento.

La gente está asustada, por su salud y también por el empleo, ¿qué les diría a sus vecinos?
En primer lugar, me gustaría dar el pésame a todas las personas que han perdido un familiar, y en segundo lugar me gustaría trasmitir un mensaje de ánimo. Lo primero, tenemos que seguir todas las indicaciones para hacer frente a la crisis sanitaria y lo segundo, todas las administraciones vamos a trabajar de manera conjunta para hacer frente a la crisis económica para que poco a poco volvamos a recuperar nuestra normalidad. Todos juntos conseguiremos salir de esta situación.

S. Tormo

ALDAIA

El economato de Caritas en Aldaia ha recibido una donación extraordinaria de más de 1.700 kilos de productos de primera necesidad a cargo del Ayuntamiento de la localidad, que se suma a la colaboración anual vía convenio que el consistorio aporta a esta institución.
Según explica el alcalde de Aldaia, Guillermo Luján, "la situación tan difícil que estamos viviendo requiere sumar esfuerzos y crear sinergias que nos permitan llegar a un objetivo común que todos compartimos: ayudar a las personas que más lo necesitan, y hacerlo de la forma más eficaz posible".
Así pues, desde el consistorio han realizado una compra de más de 1.700 kilos de productos alimentarios como aceite, tomate, azúcar, sal, pasta, leche, galletas, atún, caldo, zumos, lentejas, garbanzos o arroz entre otros, aunque también se han incluido algunos productos de limpieza como el gel o la lejía.
En este sentido, Luján ha querido agradecer "la encomiable tarea que están desarrollando de forma altruista desde Caritas Aldaia", y destaca que la labor que realiza "tanto este colectivo como otros como Cruz Roja, así como muchas empresas y personas a título individual, hace que nuestro pueblo destaque por ser un lugar caracterizado por la solidaridad y la búsqueda del bien común".
Por su parte, la concejala de Atención a las Personas, Empar Folgado, indica que desde los servicios sociales municipales "trabajamos conjuntamente con Caritas, Cruz Roja y el resto de colectivos o personas que desarrollan su labor en iniciativas sociales, porque en la tarea de crear una sociedad más justa e igualitaria y ayudar a las personas que lo necesitan todos somos necesarios, y trabajando conjuntamente el resultado es mucho más efectivo".

Teatro, danza o música, "Desde el sofá", la nueva propuesta cultural de Aldaia

EL TAMA DEVOLVERÁ EL IMPORTE DE LAS ENTRADAS ADQUIRIDAS EN TAQUILLA Y ONLINE DE LOS ESPECTÁCULOS CANCELADOS

La concejala de cultura del municipio, Empar Folgado, explica que las medidas derivadas de la declaración del estado de alarma han provocado un "frenazo en seco" de toda la actividad social y cultural que estaba programada en el municipio, y que desde esta semana "retomamos, aunque sea a través de internet, la agenda de representaciones" gracias a este ciclo online, que constará de ocho espectáculos "que tendrán lugar hasta el domingo 17 de mayo". Asimismo, Folgado agredece a las compañías y formaciones "su colaboración en esta iniciativa" en la que "ellos son los verdaderos protagonistas".

En esta línea, el alcalde, Guillermo Luján, apunta que durante los más de 30 días de confinamiento que ya se han cumplido, los vecinos y vecinas de Aldaia han realizado "un esfuerzo enorme, y han hecho gala de una gran responsabilidad para seguir las recomendaciones de las autoridades sanitarias, por lo que desde el Ayuntamiento queremos al ofrecerles este ciclo de espectáculos para disfrutar en familia desde casa, y agradecerles así la fidelidad que siempre han demostrado hacia el TAMA y en general hacia las propuestas culturales que se ponen en marcha en Aldaia".

Este ciclo online "Desde el sofá" mostrará espectáculos de teatro, danza, circo y música, y estará formado por compañías valencianas. La gestora técnica del área municipal de cultura, Francis López, indica que algunas de estas compañías han presentado en los últimos meses sus espectáculos en el escenario del TAMA, y espera que los aldaieros y aldaieras "lo disfruten" y que, si ya han tenido la oportunidad de vivirlo en el TAMA en directo, "lo rememoren con sentimiento y aprecio".

Espectáculos

Ocho espectáculos del miércoles 22 de abril al domingo 17 de mayo La agenda de espectáculos del ciclo "Desde el sofá" que se podrá seguir a través de los enlaces que se ofrecerán a través de las redes sociales municipales, de será la siguiente:

Novedad: Ciclo de espectáculos culturales online. Numerosas propuestas culturales

•Miércoles 22 de abril de 18.00 a 22.00 horas. "Anna y la máquina del tiempo" de Maíz Producciones y la Escalante Centre de Producció (teatro para niños y niñas).

•Domingo 26 de abril a de 19.00 a 23.00 horas. "Cuerpo a Cuerpo" de Hilo de arena (danza para todos los públicos).

•:Miércoles 29 de abril de 18.00 a 22.00 horas. "Oníricus" de La troupe Malabó (circo para todos los públicos).

•Domingo 3 de mayo de 19.00 a 23.00 horas. "Lázaro" de Leamok (teatro y hip-hop para público joven y adulto).

•Miércoles 6 de mayo de 18.00 a 22.00 horas. "Descubriendo la isla del tesoro" de JM Gestion Teatral (teatro-musical para niños y niñas).

•Domingo 10 de mayo, de 19.00 a 23.00 horas. "La vaca que ríe" de Patricia Pardo (teatro para público joven y adulto).

•Miércoles 13 de mayo, de 19.00 a 23.00 horas. Recital de clarinete de José M. Santandreu (música para todos los públicos).

•Domingo 17 a las 19.00 a 23.00 horas. "Match de improvisación" de IMPROU con la colaboración de la EMTA (teatro-improvisación para todos los públicos.

El TAMA devuelve el dinero de las entradas on-line

El Teatro Auditorio Municipal de Aldaia (TAMA) ha informado que va a proceder a la devolución del importe de las entradas compradas online a través de la plataforma www.giglon.com, suspendidos por la crisis del coronavirus. También informa de la fecha en la que ha quedado aplazado cada espectáculo.

Los espectáculos afectados son:

•"La *invasión de los bárbaros" de la Arden Producciones (27 de marzo que se aplaza a 30 de octubre de 2020)

•"The opera locos" de la Producciones Yllana (3 de abril que se aplaza a 20 de noviembre de 2020)

•"The power of the 80's" de Eddy Eigthy (24 de abril que se aplaza al Festival Colores de 18 de octubre de 2020)

•"Turist (or not turist)" de la Clownic de Tricicle Teatro (8 de mayo que se aplaza a 13 de noviembre de 2020)

•"Perfectos Desconocidos" de Pentación (15 de mayo que se aplaza en la primavera de 2021)

En esta línea, desde este departamento informan que por lo que respecta a las entradas compradas en la taquilla del TAMA habrá esperar que se levante el estado

Redacció

Oferta cultural, educativa, deportiva y de ocio en Aldaia

EL AYUNTAMIENTO DE ALDAIA OFRECE UN AMPLIO ABANICO DE PROPUESTAS PARA AYUDAR A HACER MÁS LLEVADERO EL TIEMPO DE CONFINAMIENTO

Las diferentes áreas del Ayuntamiento de Aldaia se reinventan para seguir ofreciendo propuestas en el ámbito cultural, educativo, deportivo y de ocio a los vecinos y vecinas de Aldaia. El alcalde de la localidad, Guillermo Luján, explica que "estamos proponiendo actividades para todos los públicos", aunque apuesta por hacer el énfasis en las iniciativas dirigidas especialmente a los más pequeños "ya que las personas adultas somos conscientes de la situación que estamos viviendo, pero los niños, en muchos casos, no llegan a comprender por qué llevan tantos días sin poder salir de casa", y participar en este tipo de actividades, "puede ser muy positivo para su estado de ánimo".

Deporte

Desde el área municipal de deportes han elaborado una amplia oferta de actividades diarias en formato de clase online a través de las redes sociales municipales y desde los perfiles de Instagram de los propios monitores. Así, la ciudadanía de Aldaia puede participar virtualmente de clases de yoga, aerogap, boot camp, latin dance, total training o pilates, así como retos y propuestas para todos los públicos.

Manualidades

Los más pequeños de la casa son unos de los grandes protagonistas dentro de la programación municipal durante el confinamiento. Así, a través del departamento municipal de educación se ha puesto en marcha el calendario de propuestas para jóvenes y pequeños que incluye actividades como manualidades, papiroflexia, stretching infantil en inglés, bailes infantiles en inglés, ejercicios, decoración y bailes. Asimismo, desde el consistorio se invita a todos los niños y niñas de la localidad a "a llenar nuestro pueblo de arte e ilusión", enviando una foto de sus dibujos al correo educacioenmoviment@ajuntamentaldaia.org. Posteriormente el Ayuntamiento publicará todas las imágenes en las redes sociales.

Como colofón, los peques del municipio están convocados a participar en el concurso de disfraces que tendrá lugar el próximo domingo, y salir a aplaudir a sus balcones a las 20.00h luciendo sus creaciones.

Taller Virtual de escritura

La Biblioteca Pública Municipal de Aldaia también se ofrecen alternativas culturales para todos los públicos. Los próximos sábado 18 y domingo 19 de abril tendrá lugar La fiesta PorqueSí, un taller de fin de semana para disfrutar en familia (niños y niñas mayores de 8 años), para jugar escribiendo y leer jugando. Todas las creaciones literarias realizadas formarán parte de un libro recopilatorio que verá la luz en formato Issu.

Por otra parte, el público adulto también tiene su espacio en el Taller Virtual de escritura creativa Cartografía del Viento,

Además, la oferta de actividades por parte del departamento municipal de juventud se mantiene activa a través de las redes sociales: de lunes a viernes se generan vídeos con contenido propio de la Programación Estable.

Els serveis socials de Manises es bolquen amb la població més vulnerable

L'AJUNTAMENT REFORÇA L'AJUDA SOCIAL AMB UN SERVEI TELEFÒNIC D'ATENCIÓ PSICOLÒGICA

Des de la situació d'Alarma Sanitària decretada pel Govern d'Espanya el 14 de Març del 2020, el departament de Serveis Socials de l'Ajuntament de Manises ha pres una sèrie de mesures d'actuació centrada en la població més vulnerable.

La primera mesura ha sigut el contacte telefònic amb les persones dependents de la població majors de 65 anys per a conéixer quina és la seua situació de confinament i valorar si precisen d'alguna mena de suport domiciliari. Més de 300 persones dependents han rebut el servei d'ajuda a domicili des de l'entrada en vigor de l'estat d'alarma sanitària.

Els Serveis Socials de Manises s'han dedicat plenament a tal activitat amb la finalitat d'agilitzar aquest tipus d'acció beneficiosa. Una vegada realitzades les entrevistes a les persones dependents, s'ofereix la possibilitat de reforçar o gaudir d'un Servei d'Ajuda a domicili professionalitzat per a recolzar en tasques relatives a la compra, preparació d'aliments, facilitar i controlar els tractaments farmacèutics, neteja personal, entre d'altres.

En alguns casos, a causa de la situació d'urgència que transmet la persona i malgrat l'ordre taxativa de no realitzar visites domiciliàries, se n'han dut a terme algunes per a comprovar personalment la situació de la persona dependent pels Treballadors i Educadors Socials de Serveis Socials, sempre prenent totes les precaucions necessàries.

Servei

Així mateix, a les persones que han declinat aquesta possibilitat, se'ls ha indicat que poden posar-se en contacte amb Serveis Socials en qualsevol moment si la seua situació canvia i precisen del servei.

A través de la Generalitat Valenciana i del propi Ajuntament s'ha facilitat a totes les persones auxiliars del Servei d'Ajuda a domicili d'Equips de Protecció Individual (EPI) per a complir amb la protecció necessària i poder realitzar aquest servei.

En cas de necessitar ajuda o conéixer a alguna persona que la necessite, poden posar-se en contacte amb el departament de Serveis Socials a través del telèfon 96 152 19 98.

Atenció psicològica

L'Ajuntament de Manises ha creat un servei d'atenció psicològica amb voluntàries i voluntaris experts en psicologia, treball social i atenció telefònica per a prestar ajuda a la persones que ho necessiten en aquests moments d'aïllament a causa de la crisi del COVID19.

"En els moments difícils és en els quals cal incrementar l'ajuda a la gent. A més de les diferents accions que ja hem posat en marxa des del departament, considerem que l'atenció psicològica és rellevant per a poder superar el confinament derivat de l'estat d'alarma", ha manifestat el regidor de Benestar Social de l'Ajuntament de Manises, Carles López (APM-Compromís).

> El telèfon se serveis socials 96 152 19 98 i el seu horari d'atenció al públic és de 9 a 14 i de 16 a 20h

Aquesta situació de quarantena que estem vivint pot afectar l'estat d'ànim de moltes persones, siga per l'aïllament obligatori o per la sobreinformació diària que rebem sobre el Coronavirus. Des de les regidories de Benestar Social i Voluntariat s'inicia aquest projecte amb l'objectiu d'ajudar psicològicament a tot el que el puga necessitar.

Telèfon

Les persones que necessiten d'aquesta atenció hauran de posar-se en contacte amb el telèfon se serveis socials 96 152 19 98 (de 9 a 14 i de 16 a 20h) on se'ls prendrà nota de les seues necessitats i, tan prompte com siga possible, un professional els contactarà per fer l'atenció telefònicament. Les treballadores socials també podran derivar directament a persones a les quals consideren que necessiten ajuda després d'una intervenció social.

A més, aquestes persones especialistes també donaran formació emocional a la gent que està col·laborant en el voluntariat per fer front, de la millor manera possible, a les diferents situacions difícils que es troben a diari

Les Escoles Infantils de Manises s'adapten a l'educació no presencial

LA POBLACIÓ COMPTA EN L'ACTUALITAT AMB 4 ESCOLES INFANTILS MUNICIPALS

Manises compta en l'actualitat amb 4 escoles infantils municipals de primer cicle que ara mateix, a causa de la situació d'emergència decretada pel Govern Estatal pel Covid-19, han hagut d'adaptar-se amb un pla d'actuació amb els alumnes i les pròpies famílies.

A l'inici de cada setmana, es facilita a totes les famílies activitats programades, fulles informatives, orientacions pel control d'esfínters, entre d'altres. Aquestes propostes naixen de la col·laboració constant de les orientadores dels centres que estan coordinant el treball de les educadores de la nostra localitat.

Segons paraules de la Regidora d'Educació de l'Ajuntament de Manises, Amparo Martínez (APM-Compromís) «la comunicació diària amb les famílies és fonamental. Tant les pròpies famílies com els xiquets i xiquetes necessiten una atenció integral per part de les seues educadores i orientadores i nosaltres hem de respondre a aquestes necessitats».

Tutories

A més a més, se segueix treballant en el Pla d'Acció Tutorial on es plasmen totes les actuacions d'atenció a l'alumnat; malgrat que les classes presencials estan paralitzades, mantenim una comunicació incessant i atenem a totes les famílies per a que es continue amb l'educació dels xiquets i xiquetes del nostre municipi.

Manises reparteix menús escolars a domicili

PER A L'ALUMNAT QUE GAUDEIX DE BECA PARCIAL (BEQUES B, C, D, E I F).

L'Ajuntament de Manises, a través dels Departaments d'Educació i Serveis Socials, assumeix les ajudes de menjador de l'alumnat que gaudeix de beca parcial (beques B, C, D, E i F).

Donada la situació d'alerta sanitària en què ens trobem, la Conselleria d'Educació ha pres la determinació de donar un val a l'alumnat d'Educació Infantil i Primària posseïdor de la beca A de menjadors escolars (20 punts) perquè les seues famílies puguen canviar-ho per aliments de primera necessitat. Per part seua, l'Ajuntament de Manises es fa càrrec de la resta d'alumnat becat.

En la cerca d'una millor solució, s'ha decidit entregar a cada família un menú complet ja elaborat amb la finalitat d'assegurar que els xiquets i xiquetes tinguen els nutrients que necessiten. L'inconvenient principal d'entregar un bo és que el seu import es gaste en aliments buits d'aportació nutricional o en altres productes, deixant sense menjar a l'alumnat becat.

"Amb aquesta mesura ens assegurem que a cada xiquet becat li arriba l'alimentació necessària durant aquests dies sense escolarització." ha destacat la regidora d'Educació de l'Ajuntament de Manises, Amparo Martínez (APM-Compromís). "Una alimentació sana, saludable, elaborada per grans professionals. A més de contemplar un servei durant els 7 dies de la setmana i dies no lectius. En definitiva, la millor opció possible que podíem abordar", ha afegit la regidora.

Més de 600 ajudes directes de Serveis Socials de Catarroja durant el COVID19

S'HA OFERIT UN ALLOTJAMENT ALTERNATIU PERSONES QUE AIXÍ HO PRECISAVEN I S'HA BRINDAT AJUDES PER A ÚS D'HABITATGE

L'Ajuntament de Catarroja mitjançant Serveis Socials ha gestionat vora 600 ajudes directes a les famílies de Catarroja a través dels diferents plans posats en marxa per a poder tirar una mà a les persones que ho necessiten. Un compromís amb les persones que s'ha visibilitzat en vals alimentaris, ajuda per a l'allotjament o per a cobrir un altre tipus de necessitats bàsiques. Un treball que és només una part d'un gran pla de recuperació que té previst posar l'Ajuntament per a pal·liar els efectes de la Pandèmia en el municipi i que veurà la llum en els pròxims dies.

Així doncs, seguint el cami marcat per la Generalitat Valenciana en la compensació del menjador escolar mitjançant vals per a canviar per aliments en la Cooperativa de Supermercats Consum, l'Ajuntament ha entregat aquests vals a 139 famílies de Catarroja. Uns xecs que han pogut canviar en aquests centres d'alimentació i que han suposat una inversió de 14.950 euros. Aquesta ajuda s'ha complementat a altres 16 families que no complien amb els requisits de menors al seu càrrec, però que igualment necessitaven protecció en aquest sentit.

Habitatge

L'apartat d'habitatge també ha estat cobert des de Serveis Socials de Catarroja. D'aquesta manera s'ha oferit un allotjament alternatiu a tres persones que així ho precisaven i s'ha brindat ajudes per a ús d'habitatge a 9, amb un cost de 3.305 euros. Dins de les catalogades com a ajudes a famílies vulnerables s'han atés 138 peticions. D'igual manera, persones en situació de risc i vulnerabilitat que han acudit a serveis socials han sigut 280. Mentre que les ajudes directes per a necessitats bàsiques s'han concedit 93, per un valor de 29.833,29 euros.

A tots aquests serveis ha que afegir, les 33 persones majors ateses en el servei d'ajuda a domicili o les 15 beques de lactància atorgades durant aquest període.

Altres accions

D'altra banda, des de Benestar Social s'han posat en marxa diferents accions com el servei permanent d'atenció psicològica. També s'ha treballat intensament per a garantir l'atenció permanent a les víctimes de violència de gènere i realitzar seguiment a les famílies amb menors en risc.

En un altre àmbit, s'ha continuat, encara que de manera online, amb els programes Espai Barraques o l'Aula Sènior Online, amb una gran repercussió en el canal de Youtube, que ha experimentat un creixement de +1000% durant aquest període. Així mateix, des del mateix canal tindrà continuïtat una nova sessió de l'Escola de Feminisme, que tindrà lloc el dilluns 27 d'abril a les 18,30.

MASCARETES

L'alcalde de Catarroja, Jesús Monzó, ha declarat que l'Ajuntament garanteix el subministrament de mascaretes per a la població amb l'adquisició de 35.000 mascaretes que es repartiran vivenda per vivenda. Monzó va explicar que "vull donar les gràcies als

voluntaris i voluntàries de Protecció Civil i a les forces de seguretat que ahir van començar a repartir mascaretes a les parades d'autobusos i estació de Renfe". També ha recordat que "seguim amb la neteja i desinfecció dels nostres carrers i places".

La historia del Centro Ocupacional 9 de Octubre de Catarroja

#ARAMÉSQUEMAI ES UNA INICIATIVA QUE PERSIGUE VISIBILIZAR EL CONJUNTO DE ACCIONES Y PROYECTOS QUE LAS ASOCIACIONES ESTÁN REALIZANDO

La crisis no ha conseguido frenar al tejido asociativo. Desde casa, y a pesar de las dificultades, las asociaciones continúan dando vida a nuestros municipios y dando respuesta a las necesidades del momento. El Centro Ocupacional 9 de Octubre de Catarroja también ha pasado a la acción para hacer frente a la crisis sanitaria provocada por el coronavirus. #AraMésQueMai es una iniciativa que persigue visibilizar el conjunto de acciones y proyectos que las asociaciones están realizando desde el inicio de la crisis.

El 9 de Octubre es un centro ocupacional de atención a personas con diversidad funcional intelectual. Está ubicado en Catarroja y atiende a 75 persones adultas de la comarca de l'Horta Sud.

Desde su inauguración en 1986, el servicio se gestionado por el Patronato Reina Sofia. La plantilla está compuesta por catorce profesionales, entre psicólogas, monitores y monitoras, maestras de taller, fisioterapeuta y auxiliares ocupacionales.

El objetivo principal del Patronato y del Centro Ocupacional es mejorar la calidad de vida de las personas con diversidad funcional intelectual, promoviendo actividades que fomentan su autonomía e independencia, así como su integración social y laboral en la sociedad.

Llamadas

Desde el inicio de la crisis, el equipo de profesionales sigue en contacto con todas las personas usuarias del centro. Cada monitor se encarga de hacer un seguimiento diario de las personas a su cargo, mediante llamadas telefónicas para ver cómo se encuentran.

En el caso de las personas que presentan un mayor nivel de dependencia, la atención para los usuarios y sus familiares es más cercana y se adapta a las necesidades de cada caso. En este último caso, el centro está en contacto directo con los Servicios Sociales de cada municipio, con el objetivo de coordinar las actuaciones que sean necesarias.

Retos

Del mismo modo, desde el centro también se lanzan semanalmente nuevos retos y actividades para que las personas usuarias sigan activas y animadas desde casa. Un ejemplo es el vídeo #QuédateEnCasa, en el que tanto las personas usuarias como el personal técnico lanzan mensajes de optimismo y esperanza desde sus casas.

En esta línea, desde el centro también se están adaptando los talleres de manualidades, de escritura o las sesiones de fisioterapia para que las personas, con las ayudas de sus familias, puedan seguir con su rutina habitual. Asimismo, también se ha habilitado un grupo de WhatsApp en el que están conectadas todas las personas usuarias del centro, con el objetivo de que sigan en contacto y no se pierda la buena relación que existe entre ellas.

Tareas

Para Ester Abad, psicóloga del centro, el objetivo de todas estas actuaciones es garantizar que las personas usuarias «estén activas, se encuentren bien y tengan la calidad de vida que merecen también durante este período». Una iniciativa que «está teniendo un buen resultado y las familias están muy agradecidas».

CATARROJA

AGILITZA ELS TRAMITS ADMINISTRATIUS GESTIONANT ELS CERTIFICATS ELECTRÒNICS

L'Ajuntament de Catarroja continua treballant per a facilitar les gestions de les seues veïnes i veïns dins de l'actual situació provocada pel COVID19. Un dels tràmits més farragosos, però necessaris per a, sobretot, autònoms, és l'expedició del certificat electrònic, un mal de cap per a molts, el qual des de l'Ajuntament s'ha posat solució.

Des de l'oficina virtual de l'ADL de l'Ajuntament de Catarroja s'estan expedint aquests certificats electrònics, fonamentals per a la sol·licitud d'ajudes o realitzar una important sèrie de tràmits amb l'administració pública. L'equip de tècnics municipal atén aquest tipus de peticions a través del correu ajuntament@catarroja.es. Una vegada presentada la sol·licitud, ha de desplaçar-se, quan li ho indique el tècnic municipal, per l'oficina de la OIAC, situada en la planta baixa de l'Ajuntament, a recollir el seu codi.

Quart de Poblet destina un millón y medio de euros al plan de recuperación del municipio

QUART DE POBLET MOVILIZARÁ UN TOTAL DE 904.600 EUROS PARA REACTIVAR SU TEJIDO COMERCIAL Y EMPRESARIA

El Ayuntamiento de Quart de Poblet ha aprobado destinar un millón y medio de euros al plan de recuperación social y económica del municipio y de su tejido empresarial y comercial con el objetivo de paliar las consecuencias sociales y económicas causadas por la crisis sanitaria de la COVID-19. El Consistorio ha querido hacer partícipes a los agentes políticos y sociales del municipio, recogiendo, además de las iniciativas propias del equipo de gobierno, las propuestas planteadas por los diferentes grupos municipales. En consecuencia, el plan se ha aprobado por unanimidad en el pleno celebrado hoy.

La alcaldesa, Carmen Martínez, ha declarado que "hemos elaborado este plan con la intención de que sea flexible y que se pueda ir adaptando y mejorando conforme vayamos evaluando el escenario post COVID-19. A medida que vaya pasando el tiempo, estoy segura de que identificaremos nuevas necesidades que van a precisar recursos, por esto hemos previsto en el plan, un fondo de contingencia de 279.000 euros que nos permita seguir destinando dinero donde más se necesite".

Medidas

El documento que ha salido adelante incluye medidas sociales, económicas y laborales, y se organiza en torno a dos grandes bloques principales, el programa social y el centrado en la recuperación del tejido comercial y empresarial, atendiendo de esta manera los aspectos más sensibles en esta situación.

Desde el inicio de la declaración del estado de alarma, el Ayuntamiento decidió definir los servicios sociales como "servicio esencial" y así poder seguir atendiendo a la población cuando las necesidades se preveían más urgentes que nunca. Reforzó y amplió las coberturas sociales ya existentes y adoptó nuevas medidas extraordinarias para garantizar la seguridad y bienestar de toda la población. Con el nuevo plan se aumentan las partidas presupuestarias destinadas a estas prestaciones, con un importe total que supera los 200.000 euros.

Prestaciones

En este sentido, el Consistorio ha planteado al resto de miembros de la corporación, la posibilidad de modificar los criterios de adjudicación de las prestaciones sociales con la intención de poder incluir a las familias y colectivos que inicialmente no fueran beneficiarios de estos servicios, pero a quienes

las consecuencias de la crisis sanitaria han podido afectar sensiblemente. El programa de medidas sociales supondrá, en muchos casos, ayudas directas a las familias y colectivos vulnerables, lo que les permitirá destinar este dinero a pagar necesidades básicas como la hipoteca o el alquiler, o las facturas de suministros básicos energéticos.

Servicios Sociales

Quart de Poblet ya contaba con un amplio catálogo de servicios sociales con los que lleva años cubriendo las necesidades de su población más sensible. Sin embargo, en la actual situación de emergencia social, ha puesto en marcha algunas medidas extraordinarias de carácter urgente que servirán para hacer frente a las situaciones sobrevenidas ocasionadas por la paralización de la actividad. Un ejemplo de ello son los "vales de emergencia" para poder comprar en un establecimiento de alimentación local, o el servicio de "Menjar a Casa", que recientemente se ha visto ampliado de manera extraordinaria para atender a familias con menores en situación de riesgo social y dar servicio en fines de semana y festivos, mientras dure el estado de alarma y previo informe de los servicios sociales municipales, para contrarrestar el cierre de los comedores escolares.

También se contempla duplicar las ayudas al consumo del agua potable, y al pago del IBI.

El bloque social se cierra con un plan de reducción de la brecha digital dotado con 12.000 euros y destinado a aquellas familias con menores en edad escolar y personas en riesgo de exclusión. Con esta línea el Ayuntamiento pretende complementar las medidas impulsadas por la Conselleria de Educación, y destinar recursos para proveer de herramientas digitales a la población más necesitada, y así asegurar la equidad en la educación, además de promocionar la inclusión digital de las personas más desfavorecidas.

Medidas de promoción económica e impulso comercial y empresarial

Quart de Poblet movilizará un total de 904.600 euros para reactivar su tejido comercial y empresarial y así minimizar sensiblemente el impacto económico que la situación de esta pandemia mundial va a generar inevitablemente en la población. Este paquete incluye también medidas de promoción del empleo y de asesoramiento específico a personas jóvenes y emprendedoras del municipio. En este sentido, Carmen Martínez ha declarado que "ahora más que nunca la población de Quart de Poblet va a necesitar de su Ayuntamiento, y las personas jóvenes con expectativas de incorporarse al mercado laboral no queremos que se sientan frustradas. Vamos a centrar gran parte de nuestros esfuerzos en la promoción de empleo local, poniendo especial atención en el colectivo de personas jóvenes."

> El Ayuntamiento elabora un Plan de Estímulo Comercial para incentivar las compras dentro de la localidad

El Plan contempla destinar 150.000 euros a las personas autónomas con establecimiento o local comercial en Quart de Poblet, cuya actividad económica se haya visto altamente afectada por las medidas decretadas para frenar la COVID-19, para hacer frente a los gastos corrientes de sus respectivos negocios.

También se ha aprobado bonificar el 100% de algunas tasas municipales como la del mercado ambulante o la de ocupación de vía pública por terrazas desde que se decretara el estado de alarma y hasta el 31 de diciembre de este año. Además, se estudiará la posibilidad de habilitar una línea de ayuda que permita cubrir el pago de la tasa de recogida de basura para los negocios y comercios afectados por el cierre impuesto por el RD 463/2020, destinando una partida de 43.000 euros.

Comercio

Dentro del paquete de medidas, se ha diseñado un plan de estímulo comercial, dotado con 7.000 euros, para la realización de una campaña especial de promoción comercial con el objetivo de incentivar la compra local, siempre con la colaboración de la Asociación de Comerciantes de Quart de Poblet (ACQ).

El Ayuntamiento también ha pensado en el efecto que esta crisis sanitaria va a tener en el empleo, por ello se ha previsto un plan de recuperación económica y promoción del empleo dotado con 600.000 euros con diversas líneas de actuación enfocadas a los diferentes colectivos afectados por el cese de la actividad o que se encuentren en situación de desempleo.

Este plan pretende estimular nuevos yacimientos de empleo y mejorar la capacidad de ocupación de las personas jóvenes del municipio mediante la convocatoria de bolsas de trabajo específicas, talleres de empleo y planes de formación para jóvenes; la mejora de los recursos destinados a la orientación laboral y respuesta a las personas autónomas, desempleadas y emprendedoras; el servicio de asesoramiento y ayuda a personas emprendedoras; o incentivos a las empresas que generen empleo estable en el ámbito territorial de Quart de Poblet.

Trubutos

En el ámbito tributario, desde el primer momento de la declaración del estado de alarma, y con el objetivo de contener los efectos económicos sobre las familias, empresas y comercios locales, el Ayuntamiento decretó un conjunto de medidas extraordinarias de aplazamiento, congelación de tributos y pago de tasas municipales que se han recogido en el plan aprobado, además de la intención de elaborar un plan de información e impulso del programa de fraccionamiento de pagos ya existente, con el fin de estimular a la población a adoptar este mecanismo que, sin coste alguno para los y las contribuyentes, favorece la disponibilidad de efectivo en las economías familiares y empresariales del municipio.

Productos sanitarios

Por último, el plan de choque municipal contempla una partida destinada a abastecerse de material de protección individual y productos de higiene como gel desinfectante, mascarillas, guantes y buzos por valor de 100.000 euros.

La situación laboral derivada de la pandemia ha obligado a asegurar el trabajo del personal municipal de manera telemática, por lo que se han destinado 15.000 euros para la compra de material informático, licencias y ordenadores portátiles.

También se ha dado parte de la apertura de una cuenta corriente municipal en la que los miembros de la corporación que lo deseen podrán realizar una donación de sus retribuciones y destinarlas a ayudas de emergencia social.

ENTREVISTA | ALCALDE DE MISLATA

Carlos Fernández Bielsa: "En Mislata ha habido una gran ola de solidaridad"

Ha anunciado la compra de 55.000 mascarillas, ¿cómo va a ser el reparto?
Las mascarillas se están acabando de confeccionar. Hemos comprado 55.000 mascarillas, en Mislata hay 44.000 habitantes, es decir que hay mascarillas para toda la población. La forma del reparto la estamos todavía estudiando. Queremos que las mascarillas lleguen con garantías y seguridad a todas las personas.

La crisis sanitaria hace especialmente vulnerables a las personas mayores, ¿qué medidas ha puesto en marcha el Ayuntamiento de Mislata?
Para el Ayuntamiento de Mislata lo fundamental siempre han sido las personas y en especial las más vulnerables. Desde el Ayuntamiento hemos llamado a todas las personas mayores con teléfono de contacto en el padrón municipal. En total, hemos llamado a más de 11.500 personas. Además, hemos ampliado el servicio de ayuda a domicilio y el Menjar a Casa para todas las personas en situación de vulnerabilidad. También gracias a la red de voluntariado se está llevando la compra y los medicamentos a muchas personas mayores.

¿Mislata cuenta con una gran red de voluntariado?
Ha habido una gran ola de voluntariado. Mislata históricamente ha sido siempre una ciudad solidaria y comprensiva, y en esta situación la sociedad ha vuelto a demostrar ese carácter solidario. Actualmente contamos con tres movimientos de voluntariado. Los voluntarios de escalera, vecinos y vecinas que de forma altruista ayudan a sus vecinos más mayores. También la red de personas voluntarias que hacen mascarillas. Son más de 500 personas y han cosido 4.000 mascarillas, que se han repartido entre la población más vulnerable. Por otra parte, contamos con los voluntarios que hacen las batas solidarias. Una empresa nos hizo una donación de plástico. Unas personas hacen el patrón y otras cosen las batas. Este material se ha entregado a nuestro centro de salud, el hospital Peset, General, Consuelo o el hospital Clínico.

¿Entre trabajadores y voluntarios cuenta gente trabaja en Mislata en el plan de choque contra el COVD-19?
Entre trabajadores del Ayuntamiento, empresas municipales, entidades y voluntarios seremos en torno a 600 personas. Al inicio de la crisis hicimos un primer reparto de 40 toneladas de comida para colectivos vulnerables. Necesitábamos voluntarios para hacer las bolsas que íbamos a entregar a cada familia. Hubo voluntarios a los que les tuvimos que decir que no vinieran porque ya éramos muchos y no hacía falta. Es muy satisfactorio ver la respuesta de la gente.

La Conselleria de Sanidad no está dando los datos de contagiados por poblaciones, ¿cómo alcalde le gustaría saberlo? ¿cambiaría en algo las medidas puestas en marcha por el Ayuntamiento?
No es necesario saber los datos por municipios, los Ayuntamientos tenemos que seguir trabajando en la misma línea. Las personas tienen que estar en casa, las calles deben de desinfectarse… no es necesario saber los datos exactos para hacer, como Ayuntamiento, nuestra labor de prevención y cuidado de las personas.

La limpieza en las calles también es importante dentro de su plan de acción…
Sí, hemos incrementado la limpieza. Todos los días se desinfectan los patios, los pomos y los timbres de toda la ciudad. Además, con un tractor se pulveriza con desinfectante todas las calles. Esta limpieza se suma a la habitual que se realiza en la población.

La crisis afecta de lleno a los trabajadores, han puesto en marcha una oficina de asesoramiento, ¿qué respuesta ha tenido?
Hemos puesto en marcha una oficina de asesoramiento a trabajadores y autónomos en materia de ayudas. La atención es telefónica, mucha gente ha llamado para informarse. Ha tenido muy buena acogida.

¿Mislata también apuesta por entretener de forma saludable a sus vecinos?
Sí, hemos puesto en marcha (de forma online) propuestas deportivas, culturales y también lúdicas para los más pequeños como la propuesta literaria 'La Mislata del futuro' para que escriban cómo creen será la vuelta. Además, estamos felicitando a los niños y niñas que durante el confinamiento cumplen años. También hemos puesto en marcha un servicio de atención psicológica tanto para niños como para mayores para atender sus ne**cesidades durante el tiempo que dure el estado de alarma.**

Muchos actos se han visto suspendidos, ¿cómo cree que será la vuelta a la normalidad y cómo cree que afectará esta situación a las fiestas de la población?
Esta situación marcará un antes y un después en nuestra concepción cultural y social. La vuelta a la normalidad será progresiva. Con respecto a las fiestas (finales de agosto) esperemos que para entonces la situación esté mucho mejor. Lógicamente, no será lo mismo que años anteriores con grandes eventos multitudinarios.

Los vecinos están preocupados, por la salud y por el empleo, ¿qué les diría a sus vecinos?
Lo primero que les diría es que somos un gran país, una gran comunidad y vivimos en una gran ciudad que siempre ha estado a la altura. Este va a ser un año duro, pero Mislata es una ciudad de trabajadores y como Ayuntamiento vamos a trabajar para que nadie se quede atrás. Pronto volveremos a poder abrazarnos.

S. Tormo

MISLATA

GARANTIZA EL BIENESTAR SOCIAL ANTE EL COVID-19

Desde la declaración del Estado de Alarma provocada por la crisis sanitaria del Covid-19, son muchas las medidas que el gobierno municipal ha puesto en marcha para paliar las consecuencias que esta crisis está provocando a todos los niveles. Desde el primer momento, la prioridad ha sido atender a los sectores y a las personas más vulnerables y necesitadas y que, en momentos como estos, ven aún más agravada su situación.

Por esta razón, desde el inicio, hay abiertos unos nuevos canales de atención ciudadana para casos de emergencia. Pero, además, a todas las medidas de carácter social, se han sumado iniciativas solidarias, medidas extraordinarias de limpieza y desinfección, o de asesoramiento a determinados sectores, entre otras.

Atenció a domicilio
Desde Servicios Sociales, se han reforzado y ampliado programas municipales que ya se venían llevando a cabo, como los servicios de atención domiciliaria a mayores o a personas con dependencia reconocida. Se ha puesto en marcha el programa especial "Comida en Casa" con el objetivo de minimizar los efectos de la crisis en las personas que más lo necesitan, incluidos los menores de familias en riesgo de exclusión social que eran beneficiarios de las becas de comedor social y ahora reciben los alimentos directamente en sus casas. Por otra parte, alrededor de 40 toneladas de alimentos y productos de higiene y limpieza se han repartido a unas 500 familias vulnerables.
El colectivo de personas mayores ha sido también una de las prioridades del consistorio. Son más de 10.000 en la ciudad de Mislata y con todas ellas se ha contactado telefónicamente para averiguar su estado y ofrecerles, por si lo necesitan, todos los servicios que pueden solicitar, como el de compra de comida y medicamentos y la entrega en sus domicilios.

El Ayuntamiento de Mislata ha puesto en marcha también un servicio transversal de atención psicológica vía telefónica.

ENTREVISTA | ALCALDESSA DE PAIPORTA

Isabel Martín: «Som un Ajuntament sanejat i anem donar ajudes a la ciutadania, comerços i autònoms»

Paiporta la crisi del Covid-19? Principals mesures posades en marxa a nivell econòmic ...

Hem posat en marxa un primer paquet de mesures entre les quals es troben la paralització del calendari fiscal o l'eliminació de la taxa de l'ocupació de la via pública per a bars, restaurants i mercats, però també posarem en marxa més mesures, que complementen a les que donarà la Generalitat o l'Estat per a comerços, autònoms o xicotetes empreses. Som un Ajuntament sanejat i invertirem el nostre romanent positiu de tresoreria en ajudar als nostres veïns i veïnes.

També s'han posat en marxa mesures socials ...

L'emergència social és prioritària a l'Ajuntament de Paiporta. Per sort, comptem des de la passada legislatura amb un equip de 21 persones en serveis socials que estan realitzant un gran treball oferint assistència a les persones de la població que més ho necessiten. El primer que hem fet ha estat avançar tots els tràmits perquè es facen el més ràpid possible el pagament de les ajudes d'emergència, a més hem donat una subvenció de 46.000 euros a Creu Roja i Càritas perquè puguen lliurar aliments i productes d'higiene a els veïns i veïnes que ho necessiten. També, hem reforçat el programa d'atenció a la gent gran i vulnerable. Els primers dies de la declaració de l'estat d'alarma vam localitzar telefònicament a totes les persones i estem fent un seguiment sobre la seua situació i les seues necessitats. També hem activat el protocol «Màscares 19» contra la violència de gènere i continuem amb el programa Envelliment Actiu.

En què consisteix?

Hi ha moltes persones grans que no tenen accés a les noves tecnologies, de manera que les professores de gimnàstica, dibuix o entrenament de la memòria preparen fitxes, i Protecció Civil va a les cases de la gent gran i se les entreguen.

També per als menuts han posat en marxa una iniciativa molt curiosa ...

Si, hem demanat a cantants i artistes valencians que facen vídeos per felicitar als menuts que fan anys. Dani Miquel o a els Ramonets són alguns dels artistes que felicitaran els aniversaris als xiquets i xiquetes de Paiporta mentre dure la quarantena.

Quanta gent a nivell municipal està ajudant en el Pla de Xoc?

Hem creat el centre de coordinació de la crisi del COVID-19. Són moltes les persones que treballen diàriament des de polítics de les àrees diferents àrees afectades com urbanisme o serveis socials fins a tècnics de diferents departaments com Policia Local, informàtics, funcionaris, gabinet de comunicació o Protecció Civil, i sobretot cal reconèixer l'esforç que està realitzant tot el personal de neteja de l'empresa Espai i la brigada municipal.

La neteja als carrers és també és important, com s'està duent a terme aquesta neteja?

Comptem amb un camió cisterna i un camió per al reg que estan tot el dia passant pels carrers de la població sobretot fent especial èmfasi en les zones més concorregudes com contenidors, centre de salut, farmàcies o mercat. També la UME està venint a Paiporta i se centren sobretot al metro i les zones dels supermercats.

La comunicació és molt important, han obert un web exclusiva amb informació sobre el COVID-19, què tal està funcionant?

Molt bé. L'Ajuntament compta amb els mitjans de sempre: el web, les xarxes socials i ara també el bàndol s'està convertint en una eina de comunicació molt important perquè no tots els veïns tenen accés a internet. També hem posat en marxa una nova web municipal amb informació exclusiva del COVID-19 que conté molta informació i també el llistat de telèfons d'utilitat.

Durant aquest estat d'alarma, s'ha multat a veïns per incomplir-ho?

S'han multat a 46 persones, les multes van ser sobretot al principi, ara la gent està més conscienciada. De tota manera, cal reconèixer que els que millor s'estan portat en tot aquest procés són els xiquets i xiquetes, que porten des del principi sense eixir de casa, per ells i per la nostra gent gran devem complir el confinament.

Com valora la situació després del coronavirus?

La població està preocupada per si es torna a produir una crisi econòmica com la de l'any 2008. Són dies durs i encara ens queden dies fins a poder eixir de casa, però tot passarà i la nostra màxima preocupació com a Ajuntament serà afrontar la situació econòmica i social que vindrà després. M'agradaria llançar un missatge de tranquil·litat, posarem en marxa totes les mesures necessàries per a cobrir les necessitats bàsiques de tots els veïns i veïnes, i tornar a reactivar la nostra economia local.

S. Tormo

PAIPORTA

LES MESURES FISCALS ESTALVIARAN 114.000 EUROS A COMERÇOS I XICOTETES EMPRESES

La Regidoria d'Hisenda de l'Ajuntament de Paiporta ha aprovat noves mesures fiscals que estalviaran un total de 113.990,23 euros a comerços i xicotetes empreses. El consistori bonificarà la taxa de fem, la taxa d'ocupació de via pública per col•locació de taules i cadires de terrasses de bars, i la d'ocupació de via pública per a parades del mercat, amb l'objectiu de minimitzar l'impacte econòmic de les mesures derivades de l'estat d'alarma per l'alerta sanitària del coronavirus Covid-19.

Ordenances

Aquestes mesures es portaran a terme a través de les pertinents modificacions de les ordenances fiscals reguladores de cadascun dels conceptes referits, i seran d'aplicació immediata. Els comerços no hauran de realitzar cap tràmit per a acollir-se als beneficis fiscals, que els seran aplicats d'acord amb la nova redacció de les ordenances.

La bonificació de la taxa de fem corresponent a tot l'exercici 2020 serà aplicable als comerços, magatzems, indústries i tallers, naus industrials, cafés, bars, tavernes i restaurant, i suposarà un estalvi global per a tots aquests negocis de 47.390,23 euros. La taxa de fem es paga en funció de l'epígraf en el qual està inclòs el negoci, i pot arribar fins als 433,41 euros.

La bonificació de la taxa d'ocupació de via pública per a les parades del mercat ambulant (no sedentari), i també la de les parades del mercat fixe, s'aplicarà en tot el segon semestre de 2020, a més de la part proporcional del primer semestre de l'any, amb una rebaixa del 66,66%. L'estalvi global per a aquests comerços serà de 24.600 euros.

Taxa d'ocupació

Quant a la taxa d'ocupació de via pública per la instal•lació de taules i cadires de bars i restaurants, reproduirà la fòrmula de la mesura anterior: no s'aplicarà en el segon semestre de 2020, i tindrà una rebaixa proporcional (66,66%) en la primera meitat de l'any, el que suposarà un estalvi global per al sector de 42.000 euros.

Per a l'alcaldessa de Paiporta i regidora d'Hisenda, Isabel Martín, «el xicotet comerç està rebent l'impacte més fort d'aquesta crisi, i des de l'Ajuntament fem tot el possible per ajudar-los a superar aquesta situació amb accions directes i urgents que alleugen la seua situació actual i la que afrontaran en els pròxims mesos», ha afirmat la dirigent.

ENTREVISTA | ALCALDE DE XIRIVELLA

Michel Montaner: "Durante el confinamiento está siendo vital la asistencia psicológica que presta la Casa de la Dona"

Sanidad ha dado a conocer los datos de los afectados por COVID-19 de los diferentes departamentos de salud, ¿cómo alcalde le gustaría conocer los datos de afectados en Xirivella? ¿saberlo cambiaria en algo el plan de acción municipal?
Hasta ahora no hemos sido depositarios, oficialmente, de esa información. Hemos trasladado a Xirivella todas las medidas y recomendaciones de las autoridades sanitarias para proteger a la población de la pandemia. Tener un registro constante y actualizado de la cifra de contagios locales no cambiaría las cosas.

¿Cómo es el día a día del Ayuntamiento?, ¿hay algún servicio presencial?
Como en todos los municipios, los Servicios Sociales, la policía local, Protección Civil y los servicios de limpieza viaria funcionan al 100%. Su esfuerzo está siendo enorme. En cumplimiento de lo decretado en estado de alarma, la mayoría del cuerpo funcionarial se encuentra en régimen de teletrabajo, y me consta que la carga administrativa está gestionándose correctamente. Hemos dispuesto la presencia de una persona por departamento para asegurar el funcionamiento telemático de cada área. Ocasionalmente, hemos recuperado la atención presencial al público: la semana pasada, por ejemplo, abrimos el Gabinete de Información un par de días para emitir certificados digitales a trabajadores autónomos y facilitar su acceso a las ayudas de la Generalitat. Lo hicimos con un protocolo de máxima seguridad para evitar contagios.

¿Cuáles han sido las principales medidas sociales puestas en marcha por el Ayuntamiento de Xirivella ante la crisis sanitaria?
Hemos reforzado los Servicios Sociales con la incorporación de una veintena de voluntarios y voluntarias procedentes de otras áreas. Ese trasvase de personal nos está permitiendo hacer un rastreo y seguimiento constante de personas mayores en riesgo de aislamiento o personas con necesidades especiales. Los programas de asistencia domiciliaria se han incrementado por encima del 100%. Estamos coordinando con Cruz Roja el reparto de comida a familias vulnerables. Hemos habilitado también un teléfono de asistencia psicológica a la población a través del cual se ha atendido ya a unas 200 personas. Por otra parte, hemos cubierto con recursos propios las becas de comedor escolar de tipo B,C y D, complementando las ayudas de la Generalitat a las becas de tipo A. Estamos valorando, incluso, ampliar estos programas de cobertura al alumnado con menos recursos.

¿Y medidas económicas?
En Xirivella hemos aplazado hasta el 1 de julio el

período de pago voluntario para el Impuesto de Vehículos de Tracción Mecánica, la tasa de recogida de basura, los vados permanentes y el primer semestre de ocupación de las paradas del Mercado Municipal. En paralelo, hemos comprometido la devolución o compensación en futuras cuotas de todas las actividades y servicios no satisfechos durante el estado de alarma: gimnasio, piscina cubierta, escola matinera, centros infantiles, actividades de mayores, talleres de manualidades, actividades culturales, comedor del centro ocupacional, etc. La devolución de la parte no satisfecha de las tasas municipales beneficiará también a las terrazas de bares y restaurantes. Y estamos estudiando otras medidas de apoyo al pequeño comercio para reforzar su vuelta a la actividad tras el confinamiento.

El Ayuntamiento de Xirivella facilita material escolar impreso a los alumnos sin conexión a internet en sus casas. Cuéntenos en qué consiste esa medida.
Los informes de las direcciones de los centros escolares nos permitieron descubrir que había un 10% del alumnado sin conexión a Internet en sus casas. En una situación como la actual, no disponer de conexión telemática con el profesorado excluye al niño o la niña del aprendizaje. Decidimos que el Ayuntamiento debía asumir el trabajo y el coste de imprimir todos los temarios mandados por el profesorado durante el confinamiento y facilitárselo al alumnado sin conexión. De la impresión del material educativo se ocupa el conserje de cada centro y son los tutores y tutoras de cada alumno los que están contactando con las familias para organizar el día y hora de entrega siguiendo un protocolo de seguridad y distancia entre personas.

Xirivella siempre ha sido un municipio pionero en la igualdad y en la lucha contra la violencia de género, ¿han puesto en marcha desde la Casa de la Dona algún plan específico durante el confinamiento?
Como servicio esencial, en la Casa de la Dona se ha seguido haciendo el mismo trabajo de atención y gestión de trámites a víctimas de violencia de género, aunque de manera telefónica y telemática. Se sigue trabajando en coordinación con todos los recursos, tanto municipales como externos : Policía Local, Policía Nacional, Atenpro, mujer 24h, etc. Durante el confinamiento está siendo vital la asistencia psicológica que se presta telefónicamente. Hemos reforzado el trabajo con la máxima difusión de todas las campañas de información de la Generalitat, del Ministerio v la guía que ha elaborado la Concejalía de Igualdad con los recursos generales y municipales, que se completa con material audiovisual accesible a mujeres sordas y la guía del Ministerio con consejos muy importantes y preguntas sobre dudas que puedan surgir. Es básico continuar con estas difusiones periódicas para proporcionar toda la información de los recursos con los que se cuenta.

En el plano político estatal, ¿qué opinión le merece los partidos de la oposición ante la crisis sanitaria? y ¿qué valoración hace de la gestión que está llevando Pedro Sánchez al frente de la actual situación?

La actitud de VOX me parece aberrante. En realidad, su papel es más propio del juego sucio que de la política. Del Partido Popular espero otra actitud: tiene ante sí una magnífica oportunidad de sumarse al gran acuerdo nacional que propone el presidente del Gobierno. Intentar sacar beneficios políticos de las catástrofes puede tener consecuencias calamitosas, y el señor Casado y su entorno deberían tenerlo muy presente. Lo que necesita España ahora mismo es unidad de acción, no ocurrencias dispares. Y en cuanto a la gestión de Pedro Sánchez, es muy fácil decir que debería hacer esto o aquello. Estamos en una emergencia sanitaria inédita para las generaciones presentes. Las decisiones que se toman no son apuestas políticas más o menos imaginativas, sino decisiones fundamentadas en los criterios científicos. Es momento de arrimar el hombro y luchar todos juntos contra el virus. Ya tendremos ocasión de discutir si se hizo bien o mal y de juzgar el papel de cada cual.

Los vecinos y vecinas están preocupados por la situación, sanitaria y económica, ¿qué mensaje le gustaría trasladarles?
La crisis COVID-19 tiene tres vertientes y ninguna es buena. La vertiente sanitaria es la más dolorosa: ningún país puede aceptar miles de muertos sobre la mesa causados por un enemigo desconocido e invisible. La vertiente social es durísima también: el confinamiento está acentuando la vulnerabilidad de muchísimas personas a las que debemos atender y priorizar. Y por último está la vertiente económica, dramática también: habrá que poner todo el empeño en recuperar el terreno perdido de manera abrupta. A las vecinas y vecinos les pido tranquilidad y confianza en sus instituciones y en sus gobernantes. Afrontamos un problema desconocido para el que nadie, ni en España ni en ningún otro país, tenía una respuesta preparada. En momentos de tensión hay que saber guardar la calma, seguir las indicaciones de seguridad e ir paso a paso. Lo más importante ahora es cortar la propagación del virus. Las soluciones para el día después acabarán llegando.

S. Tormo

ENTREVISTA | ALCALDE DE TORRENT

Jesús Ros: «Se destinarán 900.000 euros en subvenciones directas a pymes, autónomos y comercios locales afectados por la crisis»

Ahora son muchas las residencias de mayores afectadas por el COVID-19, sin embargo, la residencia de Santa Elena de Torrent fue una de las primeras en padecer la pandemia, ¿cómo está la situación ahora?

Santa Elena fue una de las primeras residencias de la Comunitat en las que entró este virus que nos ha cambiado la vida y que es especialmente peligroso para nuestros mayores. Lo primero que quiero es transmitir mi solidaridad y apoyo con las familias de las víctimas del COVID-19 y mi agradecimiento y el de todo Torrent a todas las trabajadoras y trabajadores del centro que están haciendo una grandísima labor tanto sanitaria como humanitaria.

Hace casi un mes que Sanitat reforzó la atención médica de Santa Elena con 34 auxiliares, 20 enfermeros y 2 médicos. Fue el primer centro en el que se adoptaba esta medida que ha supuesto de gran ayuda para controlar el foco de contagio.

Hay muchas personas mayores que viven solas, ¿nos podría decir qué medidas se han puesto en marcha para ayudar a este sector de la población?

Una de nuestras prioridades al inicio de esta crisis sanitaria era y sigue siendo proteger a nuestros colectivos más vulnerables. Por ello hemos intensificado el seguimiento de nuestras personas mayores, especialmente de aquellas que viven solas y alejadas del núcleo urbano a las que Protección Civil está visitando para comprobar que están bien, a las que hemos hecho más de 2.000 llamadas para ofrecerles ayuda en su día a día, así como informarles de la puesta en marcha del Teléfono Amigo, donde se han recibido más de 500 llamadas de aquellas personas que necesitan conversar en algún momento, en el 96 111 18 22.

Además, se ha incrementado en más de un 50% el Servicio de Ayuda a Domicilio Municipal. De igual manera, se ha el servicio de 'Menjar a casa' y se ha ampliado el reparto a los fines de semana y festivos.

¿Qué planing de limpieza de calles y edificios públicos han puesto en marcha? ¿cuentan, como en otras poblaciones, con el refuerzo de los agricultores?

La primera medida que tomamos en la ciudad, y fuimos una de las primeras poblaciones en adoptar esta decisión, fue la de trabajar por la salud de las personas poniendo en marcha intentas labores de limpieza y desinfección en todas las calles del término municipal. Tareas que a día de hoy continúan a diario y que se seguirán realizando con el personal del servicio de limpieza municipal, a los que se han sumado los voluntarios y voluntarias de Protección Civil y la maquinaria y operarios del Consell Agrari Municipal, y en las que la UME también ha colaborado puntualmente.

Siguiendo con este compromiso de preservar la salud de todos los torrentinos y torrentinas, en el mes y medio el Ayuntamiento ha encargado a una empresa de Torrent la confección de mascarillas homologadas y certificadas, que serán repartidas en sobres con dos unidades en los buzones de todas las viviendas de la ciudad. De igual manera, se han repartido ya mascarillas a las empresas del polígono y a todos los comercios de Torrent que se reincorporaban a la actividad.

Acaban de aprobar recientemente un plan económico de más de 1 millón de euros, ¿nos podría explicar a quién van dirigidas las ayudas?

Nuestro principal objetivo ahora es estar junto a todas las personas que lo están pasando mal en estos momentos difíciles y colaborar con ellas para una rápida recuperación económica. Por ello hemos puesto en marcha un 'Plan de choque contra el COVID-19', con una partida de 1.150.000 euros. Se trata de un primer paquete de ayudas directas a las empresas, autónomos, comercios y familias afectadas por esta situación. Una medida impulsada pensando en la recuperación económica tanto a nivel empresarial como familiar.

Dentro de este Plan de Choque, se destinarán 900.000 euros en subvenciones directas de hasta 700 euros a pymes, autónomos y comercios locales afectados por la crisis y cuya actividad se desarrolle en un local en régimen de alquiler y a 350 euros para el resto, siempre que los gastos alcancen dicha cantidad. En pocos días se publicará el plazo de presentación de solicitudes y del procedimiento para acceder a las mismas.

¿Ese importe de qué partida presupuestaria se ha sacado? ¿O es que pertenece al superávit?

Como comentaba, es un primer paquete de ayudas que proviene del remanente de tesorería. Ayudas que son independientes y que complementarán a las que se puedan ir aprobando a nivel estatal y autonómico. Una medida económica que se suma a otras importantes que

ENTREVISTA | ALCALDE DE TORRENT

ya se han adoptado como la concesión del fraccionamiento del pago del IBI, la anulación durante el año 2020 del cobro de la tasa de ocupación de la vía pública con terrazas, la anulación del cobro de la tasa de ocupación a los puestos con plaza fija en los mercados de viernes y sábado o la devolución de tasas y precios públicos en aquellos servicios no prestados, así como la ampliación del plazo voluntario del IVTM (Impuesto sobre Vehículos de Tracción Mecánica) y de la Tasa de Vados hasta el 30 de abril. Acciones todas ellas pensadas para minimizar los efectos económicos negativos que la situación de estado de alarma derivada de la crisis sanitaria provocada por el COVID-19 ha ocasionado a los torrentinos y torrentinas.

Llevaban desde el 2016 con el presupuesto prorrogado y en plena crisis del COVID-16 han conseguido el apoyo de los demás partidos del Ayuntamiento para sacarlo adelante, ¿qué va a significar para el Ayuntamiento de Torrent volver a contar con el presupuesto actualizado?

El presupuesto de 2020 que hemos aprobado es una herramienta útil que nos dará agilidad para poder resolver los problemas que tienen los torrentinos y torrentinas. Y, como ya hemos dicho en alguna ocasión, será modificado tantas veces como sea necesario para ayudar a las empresas, a los comercios, a los autónomos y a las familias en estos momentos difíciles. Un documento que nace para darle vida a la ciudad y para darle esperanza e ilusión a las personas, sabiendo que su Ayuntamiento está a su lado y que vamos a hacer todo lo posible para recuperar cuanto antes la normalidad.

Volviendo al estado de alarma, ¿se han impuesto muchas multas por incumplimiento del estado de alarma?

Torrent está demostrando desde el inicio de Estado de Alarma que es un pueblo comprometido, solidario y responsable. Los torrentinos y torrentinas están respetando el Real Decreto de permanecer en casa, haciendo un esfuerzo conjunto que es de agradecer. Aun así, hay contadas excepciones de incumplimiento. Hasta la fecha son cerca de 1.500 las actas que se han levantado por este motivo por parte de Policía Local y Policía Nacional, a los que quisiera transmitir trasmitir mi apoyo y agradecimiento por la gran labor que están realizando, así como a la gran cantidad de trabajadores y trabajadoras que en estos días están manteniendo en funcionamiento los servicios esenciales de nuestro país.

Con la actual situación de estado de alarma y las previsiones sobre una vuelta a la normalidad de forma paulatina, ¿se han planteado qué va a pasar con las fiestas de Torrent previstas para julio?

Según las informaciones que nos están llegando, va a ser difícil que se puedan celebrar actos multitudinarios con grandes concentraciones de personas, por lo que es improbable que podamos celebrar las fiestas tal y como veníamos haciendo. La pasada semana la FMCT anunciaba la suspensión de la semana de Moros y Cristianos. Una decisión difícil pero coherente y responsable en el momento en el que estamos.

Los vecinos y vecinas están muy preocupados, tanto por la salud como por la futura situación económica, ¿qué mensaje les daría a sus vecinos?

Sabemos que los momentos de incertidumbre que vivimos son difíciles. Nadie sabía a qué nos enfrentábamos. Pero estamos sabiendo responder y plantar cara a las adversidades desde la solidaridad, la responsabilidad y el esfuerzo conjunto. Permaneciendo más unidos que nunca. Hemos comprendido que es igual de importante permanecer en nuestro hogar para protegernos a nosotros mismos como para no poner en peligro la vida de los demás. Y así debemos seguir haciéndolo desde nuestras casas, desgastando cada tarde nuestras palmas para reconocer el trabajo de los sanitarios que combaten el virus en primera línea. Ellos y ellas que siempre habían estado ahí, como los cuerpos de seguridad, aunque en ocasiones lo olvidásemos, y que han respondido con dedicación, entrega y generosidad cuando más se les ha necesitado.

Como los trabajadores y trabajadoras de servicios esenciales: agricultores, personal de supermercados, transportistas, limpiadoras... personas que han mantenido vivo y unido nuestro país con su esfuerzo diario y que hay que poner en valor.

Debemos seguir resistiendo sabiendo que todo pasará y que volveremos a estar juntos, a besar a nuestros hijos y nietos, a abrazar a nuestros vecinos y compañeros de trabajo. Y que su Ayuntamiento estará a su lado en esta lucha, reforzando y dedicando todos los recursos necesarios para superar esta crisis sin precedentes, para no dejar a nadie atrás

S. Tormo

Torrent comienza el reparto de las mascarillas higiénicas

LAS MASCARILLAS, QUE ESTÁN CONFECCIONADAS CON UN MATERIAL REUTILIZABLE QUE ES FILTRANTE

Se ha iniciado el reparto en los domicilios de la ciudad de las 100.000 mascarillas higiénicas reutilizables encargadas por el Ayuntamiento de Torrent con el objetivo de proteger a la población frente al COVID-19. Así, los torrentinos y torrentinas ya han empezado a recibir en sus buzones este material higiénico, producido por las empresas torrentinas 'Medi' y 'Funcotex', y que se presenta en un sobre que contiene dos unidades.

Se espera que a lo largo de esta semana, todos los vecinos y vecinas reciban estas mascarillas que cubren nariz, boca y barbilla, garantizando así un ajuste adecuado con la cara para evitar el contagio y la propagación del coronavirus. El reparto lo está realizando otra empresa torrentina, 'Mail Boxes etc. Torrent'.

Las mascarillas, que están confeccionadas con un material reutilizable que es filtrante, pueden volverse a usar siempre que se cumpla con el lavado aconsejado y se haga un uso correcto de las mismas. En este sentido, el consistorio ha publicado todas las instrucciones y pasos a seguir sobre el correcto lavado en la página web municipal dentro del apartado COVID-19: "Las normas de uso".

Todos los comercios con mascarillas

Desde que la semana pasada se reincorporaran al trabajo aquellas personas pertenecientes a actividades no esenciales que no podían teletrabajar y se abrieran muchos comercios, el Ayuntamiento de Torrent inició un reparto de mascarillas entre todos estos, comenzando por los centros de alimentación. Así, el personal municipal ya ha repartido un total de 2.500 unidades; una cifra que se ampliará entre hoy y mañana y que llegará a las 3.500 mascarillas, ya que se ha ampliado el reparto a todos los comercios abiertos de la ciudad.

De esta forma, desde la semana pasada y hasta hoy, el consistorio ya ha proporcionado más de 20.000 mascarillas, además de en los comercios, a los trabajadores y trabajadoras que utilizan el transporte público para trasladarse a su lugar de trabajo, tanto en el Metro como en el servicio de autobús TorrentBus; y a las empresas del polígono industrial Mas del Jutge.

Material escolar

Por otro lado, también se ha hecho otro tipo de reparto, en esta ocasión, de carácter educativo. Desde el colegio Lope de Vega se ha preparado y adaptado un material escolar dirigido a todo el alumnado del centro público para que durante estos días de confinamiento puedan seguir con sus estudios y aprender todas las materias como si estuvieran en la propia aula. Así, el personal del Ayuntamiento repartirá dicho material entre los 360 niños y niñas que están matriculados en el centro escolar.

La Mancomunitat de l'Horta Nord repartirá 82.000 mascarillas

LAS MASCARILLAS SERÁN REPARTIDAS ENTRE LOS DIEZ MUNICIPIOS QUE CONFORMAN LA ENTIDAD SUPRAMUNICIPAL

La Mancomunitat de l'Horta Nord ha acordado, en la reunión realizada por los alcaldes y alcaldesas de los municipios que la componen, mediante videoconferencia, y por unanimidad, la compra centralizada de un total de 82.000 mascarillas reutilizables para los habitantes de los ayuntamientos que la componen.

Este organismo que lo componen los municipios de Albalat, Albuixech, Emperador, Massalfassar, Massamagrell, Museros, El Puig, La Pobla de Farnals, Puçol y Rafelbunyol, ha encargado la fabricación de estas mascarillas a una empresa de Torrent, después de estudiar los diferentes presupuestos solicitados a las empresas del sector.

"Con este tipo de acciones mostramos a la ciudadanía la importancia que tienen los organismos supramunicipales como la Mancomunitat Horta Nord, ya que nos permite poder aunar fuerzas entre los diferentes municipios y así obtener mejor resultados que si fuésemos por separado" señala Jose Vicente Andreu, presidente de la Mancomunitat.

Distribución

El coste de las mascarillas será asumido por la Mancomunitat que, una vez recibidas, las repartirá a los consistorios, que serán los encargados de su distribución.

La compra centralizada a través de la Mancomunitat ha permitido a los 10 ayuntamientos poder acceder a un mercado complicado actualmente de una forma más ventajosa y pudiendo abaratar costes.

"Gracias a la unión de los municipios dentro de la Mancomunitat, hemos podido adquirir estas mascarillas con unas condiciones mucho más ventajosas que si hubiésemos ido los 10 alcaldes y alcadesas por separado a adquirirlas" señala Andreu.

Las mascarillas encargadas están respaldadas por la norma UNE 0065/2020, aprobada el pasado 15 de abril, y cumplen con las indicaciones de las autoridades sanitarias. La característica principal es que serán reutilizables y lavables para que puedan ser utilizadas hasta en 10 ocasiones. Con cada mascarilla se adjuntará un pequeño manual de instrucciones

Massamagrell asume y amplía el servicio de menús para niñas y niños

EL AYUNTAMIENTO HA CONTRATADO A UNA EMPRESA LOCAL PARA GARANTIZAR EL SUMINISTRO DE MENÚS PARA LOS MENORES

El Ayuntamiento de Massamagrell, a través del área de Servicios Sociales, ha asumido y aumentado el servicio de suministro de menús a niñas y niños del municipio que no eran beneficiarios de la ayuda de Consellería o de las becas comedor.

Para las familias que no contaban con la ayuda de comedor de Consellería al 100%, y que estaban siendo beneficiarios de los bonos de Consum, el Ayuntamiento ha contratado a una empresa local para garantizar el suministro de menús a estas niñas y niños que no eran beneficiarios de la ayuda.

Al mismo tiempo, y durante el periodo vacacional no cubierto por la Consellería a quienes contaban con el 100% de la ayuda, el Ayuntamiento ha llegado a un acuerdo con Consum y ha repartido 242 vales a familias de Massamagrell, que podrán utilizarlos en esta superficie comercial.

El total de ambas ayudas asciende a los 10.615 euros, que se emplean en garantizar la alimentación de las familias más vulnerables del municipio durante esta situación excepcional.

En palabras de la concejala de Servicios Sociales, Nina Sepúlveda: "Ambas ayudas están pensadas para poder cubrir el suministro de alimentos a las familias no beneficiarias y garantizar el mismo también durante las vacaciones a quienes eran beneficiarios de estas ayudas al 100%".

Crisis sanitaria

Por su parte, el alcalde de la localidad, Paco Gómez, señaló que "Este Equipo de Gobierno tiene la determinación de no dejar a nadie atrás durante esta crisis, y menos, a las familias que más lo necesitan. Por ello, el total de ambas ayudas, que asciende a los 10.615 euros, está destinado a garantizar las necesidades básicas de las familias más vulnerables del municipio en momentos tan duros como estos".

Redacción

Pactem Nord elabora nuevos materiales, refuerza la cooperación intermunicipal y la intermediación laboral en sectores clave

MÁS INFORMACIÓN ESPECÍFICA EN: HTTPS://WWW.CONSORCI.INFO/WEBEMPLEO/

El equipo de profesionales de Pactem Nord sigue trabajando con las personas desempleadas, emprendedoras y empresas de la comarca a través de los diferentes canales de comunicación que se han arbitrado en los últimos días. Además de la atención individualizada, se han elaborado materiales didácticos útiles para ayudar a las personas que nos consultan para realizar los trámites más habituales en estos días, con la colaboración de Labora en su programa de apoyo a los Pactos Territoriales de Empleo.

Nuestro objetivo es estar cerca de la ciudadanía para apoyar en la resolución de dudas relativas a los trámites que deben realizar las personas desempleadas, así como en facilitarles el acceso a las ofertas de trabajo que despuntan en este momento de crisis.

Desde que se decretó el estado de alarma, 625 personas (123 hombres y 502 mujeres) han sido atendidas o contactadas para participar en las ofertas de empleo que se están gestionando: 83 personas (17 hombres y 66 mujeres) están actualmente en estos procesos de selección, que han concluido hasta la fecha con 6 nuevos contratos temporales de trabajo, todos ellos de mujeres, en los ámbitos de la enfermería, limpieza hospitalaria y fisioterapia.

500 empresas

En cuanto al acompañamiento a empresas del territorio indicar que en este período se ha contactado con cerca de 500 empresas, en estrecha colaboración y con acciones específicas coordinadas con ASIVALCO y AUPIM, realizándose un asesoramiento personalizado a 23 empresas con asuntos relacionados con las ayudas a empresas por covid-19.

En cuanto a la atención a personas emprendedoras, desde el 1 de marzo al 20 de abril se ha atendido a un total de 95 personas en el programa comarcal de emprendimiento, 55 de ellas mujeres, con 281 consultas resueltas y con un total de 6 empresas creadas (4 impulsadas por mujeres).

Web

Es importante destacar la estrecha colaboración con los/as profesionales de las áreas de empleo de los ayuntamientos consorciados, concejalías y alcaldías para ofrecer mejores servicios a la ciudadanía. Disponéis de más información específica en: https://www.consorci.info/webempleo/

ENTREVISTA | ALCALDE DE ALBORAYA

Miguel Chavarría: "Hemos agilizado las ayudas de emergencia y ampliado el servicio de atención a domicilio"

Con la llegada de las Pascuas, ¿han notado mayor presencia de gente en Patacona o Port Saplaya?, ¿Han intensificado los controles?
La Policía tiene orden expresa de Delegación de Gobierno de controlar, aún más si cabe, los accesos a la población. De momento no se ha producido una mayor afluencia ni en Patacona ni en Port Saplaya.

Esta nueva situación, ha provocado muchos cambios en la rutina municipal, ¿cómo se organiza el gobierno?
Todos los días el equipo de gobierno tenemos una reunión por videoconferencia. También una vez a la semana tenemos reunión por videoconferencia con los concejales de la oposición para contarles todas las novedades.

¿Hay algún servicio del Ayuntamiento abierto al público?
Abierto al público está el departamento de servicios sociales, la oficina de información AMIC y también el retén de la Policía Local. También están trabajando de forma presencial todo el equipo de limpieza municipal.

Servicios sociales se ha convertido en uno de los departamentos fundamentales en esta crisis, ¿qué medidas sociales han puesto en marcha?
Si, servicios sociales está atendiendo una media de 50 usuarios diarios. Contamos con el servicio de atención psicológica, hemos agilizado las ayudas de emergencia y además hemos ampliado el servicio de atención a domicilio.

¿Y medidas económicas?
Hemos aplazado el cobro de tributos y también el fraccionamiento.

La vuelta a la normalidad será progresiva, Alboraya tiene un importante sector económico que vive del turismo, ¿qué va a hacer Alboraya para impulsar de nuevo el turismo?
Lo que queremos es ayudar a los comercios que se han visto afectados por el COVID-19. En ese sentido, vamos a rebajar el impuesto de ocupación de la vía pública de las terrazas y restaurantes el tiempo que no han podido hacer uso de ellas. Lo mismo haremos con la tasa de la recogida de basura. Con respecto a los chiringuitos, que tienen contrato de explotación de 4 años, vamos a consultar con el departamento jurídico del Ayuntamiento para ver si podemos alargar un año más la explotación ya que este verano no se sabe muy bien cómo estará la situación.

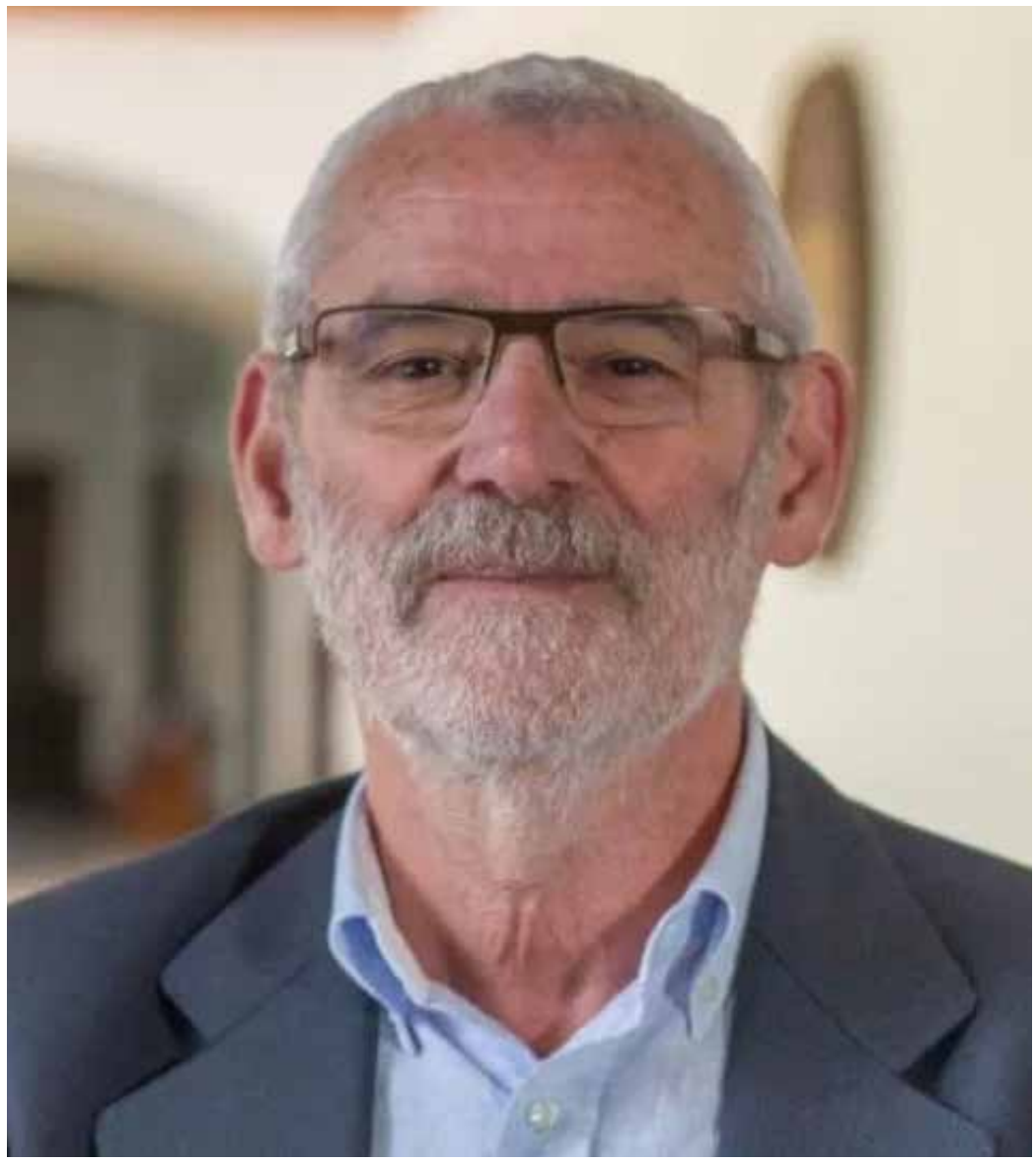

En Alboraya se ha producido un importante movimiento de voluntariado y están cosiendo mascarillas, ¿cómo se están distribuyendo?
Empezaron 7 personas y ahora son más de 20. Una empresa local nos dio el material y las voluntarias cosen las mascarillas. Después se reparten entre Policía, brigada o los funcionarios que están trabajando cara al público en la oficina AMIC.

La limpieza también es muy importante, ¿cómo se organizan?
Tenemos cuatro grupos de trabajo y cada día se desinfecta una zona de la localidad. Además, se hace especial hincapié en zonas de más transito como centro de salud, comercios, retén o coches de la policía

La gente está preocupada, por la crisis sanitaria y también por la situación económica, ¿qué mensaje les diría a sus vecinos?
Me gustaría transmitirles un mensaje de optimismo. Tenemos que ser pacientes y estoy seguro que entre todos saldremos adelante. También quiero transmitirles que el Ayuntamiento hará todo lo que esté a nuestro alcance para volver a la normalidad.

S. Tormo

ALBORAIA

CELEBRA EL DÍA DEL LIBRO ANIMANDO A SUS VECINOS A ENSEÑAR EL QUE ESTÁN LEYENDO

La biblioteca municipal de Alboraya ha puesto en marcha una interesante iniciativa con motivo del día del libro. Proponen compartir la pasión por la lectura con la biblioteca, enviando una foto en la que aparezca el libro, cuento o cómic que los vecinos y vecinas estén leyendo durante estos días de confinamiento. Los mensajes se tienen que enviar por privado a la página de Facebook de Cultura del Ayuntamiento de Alboraya https://bit.ly/2zj1EYQ

Entre todas las personas que participen, la Biblioteca creará un álbum de fotos con recomendaciones fabulosas para todas las edades.

Con esta iniciativa se pretende visualizar la buena lectura.

Desde la biblioteca animan también a solicitar el carnet de la Biblioteca Municipal de Alboraya. Se realiza a través de la descarga del formulario de la web del Ayuntamiento y mándalo rellenado a bibliotecapublica@alboraya.com https://bit.ly/2VRWGKo

ALBORAYA

EL CEIP LA PATACONA ORGANIZA UNAS JORNADAS VIRTUALES DE PUERTAS ABIERTAS

El CEIP La Patacona ha planificado una cita online con la que pretende informar de las instalaciones, proyectos, metodologías y organización de este colegio público ubicado en Alboraya. Se trata de unas Jornadas Virtuales de Puertas Abiertas que se realizan como alternativa a las limitaciones decretadas en el Estado de Alarma para prevenir la propagación del COVID-19.

La cita virtual, para la que es necesaria la inscripción a través del siguiente enlace https://cutt.ly/Vyw6rdV, tendrá lugar el próximo miércoles 29 y jueves 30 de abril a las 11:00 horas. A las personas interesadas les llegará al correo electrónico facilitado un enlace de la aplicación Skype para acceder a la reunión presidida por la jefa de estudios, Carmen Millán, y el director del centro, Nacho González.

Con el fin de garantizar una buena organización, las jornadas están limitadas a familias del futuro alumnado de 3 años y que no tengan a ningún miembro de la familia cursando estudios en el centro. Además, desde CEIP La Patacona recomiendan utilizar para la conexión un ordenador o una tablet, ya que se van a proyectar presentaciones cuya visualización puede ser complicada.

ENTREVISTA | PRESIDENTE DE LA MANCOMUNITAT DEL CARRAIXET

Llorenç Rodado: "Hem proposat a Generalitat i Diputació ajornar els actes de Turisme Carraixet al 2021"

Com afecta la crisi del COVID-19 al projecte 'Turisme Carraixet' de la Mancomunitat del Carraixet?

Ens afecta de ple. Al llarg de tot l'any teníem previstos diferents festivals i esdeveniments. Totes les activitats de primavera s'han suspès, i hem demanat tant a la Diputació com a la Generalitat (administracions que han concedit subvencions turístiques per al projecte turístic de la Mancomunitat) suspendre tots els actes d'enguany i posposar-los al 2021.

Ja els han contestat?

Encara no, però creiem que seria la millor opció. Es tracta d'un projecte turístic en el qual hem estat treballant durant dos anys, enguany és el tercer, el de màxima inversió, i creiem que cal fer actuacions que marquen les bases per a un futur. Després del confinament, la volta a la normalitat serà progressiva i sense massa saturació de gent, de manera que molts dels nostres esdeveniments, com estan plantejats, no es podrien fer. Pel que la nostra proposta seria que la part de la subvenció corresponent a Diputació i Generalitat s'invertisca en el 2021 per poder optimitzar el finançament. Enguany la Mancomunitat podria fer alguna acció amb pressupost de la Mancomunitat, seria accions per consolidar els esdeveniments del 2021.

A més de President de la Mancomunitat és també Alcalde d'Alfara de Patriarca, com estan portant els seus veïns el confinament?, s'han imposat moltes multes?

La gent està conscienciada, s'han posat molt poques multes, i els veïns i veïnes són molt solidaris. La veritat que estic meravellat amb el comportament de la gent.

Alguns pobles com Torrent ja han anunciat que no se celebraran les seues festes aquets estiu, han pres alguna decisió al respecte a Alfara de Patriarca?

Encara no, estem a l'espera de veure com evoluciona el confinament i veure què diuen des del govern a partir del 26 d'abril. De moment, tot està en l'aire. Ens haurem de reunir amb les clavaries per valorar per que, encara que s'alce l'estat d'alarma, imagine que hauran restriccions pel que fa a l'aforament dels esdeveniments.

Quines mesures ha posat en marxa el seu Ajuntament davant la crisi actual?

El primer ha sigut posar-nos en contacte amb les persones més vulnerables de la població. Des de l'Ajuntament s'està fent seguiment per cobrir les seues necessitats. També comptem amb el servei 'Menjar a casa' i els portem els medicaments a les persones que no poden anar. Pel que fa a les mesures econòmiques, anem a exonerar del pagament de la quota de terrasses des de l'inici de l'estat d'alarma fins al juny.

Un missatge positiu que vulga transmetre als teus veïns ...

Estic convençut que eixirem d'aquesta situació. L'obertura total serà progressiva. Els hàbits socials canviaran fins que arribe la vacuna, però cal tenir paciència perquè eixirem d'aquesta.

S. Tormo

ALBALAT

L'AJUNTAMENT GARANTIRÀ EL MENJAR A TOTS ELS VEÏNS QUE NO PUGAN EIXIR DE CASA

L'Ajuntament d'Albalat dels Sorells garantirà el menjar a tots els veïns i veïnes que per raons justificades no pugan eixir de casa. L'alcalde del municipi, Nicolau Claramunt, ha fet un vídeo per dirigir-se a tots els veïns i veïnes.

Segons ha explicat l'alcalde «l'Ajuntament posarà tots els mitjans humans, materials i econòmics que facen falta per a contenir aquesta crisi al nostre poble».

Claramunt ha afirmat que actualment no hi ha cap veí amb coronavirus i ha explicat que «és important quedar-se a casa i eixir el just».

També ha explicat que si la situació es complica i hi ha veïns, que per raons justificades, no pugan eixir de les seues casa «s'ampliarà el servei de Menjar a casa». També l'ajuntament informa que estudiarà mesures per pal·liar les pèrdues dels comerços que han hagut de tancar.

A més l'alcalde ha informat que «a primer hora la brigada ha començat a desinfectar els voreres d'Albalat dels Sorells» i va agrair la tasca de tots els treballadors municipals.

ALBALAT

COMPROMÍS PER ALBALAT DELS SORELLS NO COBRARÀ INDEMNITZACIONS MENTRE DURE L'ESTAT D'ALARMA

La Els 4 regidors i regidores de Compromís per Albalat dels Sorells han decidit no cobrar indemnitzacions mentre dure l'estat d'alarma. Això suposarà no cobrar les reunions, juntes de govern, comissions i plenaris que se celebren en este període.

Per la seua part, també l'alcalde Nicolau Claramunt s'ha comprometés a reduir el mateix import que els seus companys del seu sou.

ENTREVISTA | ALCALDE DE BONREPÒS I MIRAMBELL

Rubén Rodríguez: "Hemos comprado mascarillas y vamos a repartir para la población"

¿Ha vuelto a abrir el centro de salud de Bonrepòs i Mirambell?
Sí, ya ha abierto. Hubo dos casos de coronavirus en personal sanitario del centro y se cerró para desinfectar. Durante este tiempo se ofrecía atención telefónica. La atención presencial era en Almàssera. Ahora ya está ha abierto, pero es necesario cumplir con las directrices que nos dicen las autoridades sanitarias. Hay que llamar primero al ambulatorio, no acudir directamente al centro.

¿Cómo están llevando sus vecinos el confinamiento?
La verdad que muy bien, salvo alguna excepción, la gente está cumpliendo con el confinamiento.

¿Qué medidas ha puesto en marcha el Ayuntamiento ante la actual situación?
Las primeras medidas han sido sanitarias, estamos centrados en la desinfección de edificios y calles más transitadas, así como en contenedores o vehículos de Policía Local y Protección Civil. La limpieza de la vía pública es una de nuestras prioridades. En cuanto a las medidas económicas puestas en marcha no vamos a cobrar la tasa de basura ni de ocupación de la vía pública de aquellos comercios que se han visto afectados por el estado de alarma. También hemos aplazado el pago de impuestos y vamos a dar todas las facilidades a los vecinos.

Con respecto a las mascarillas, ¿tienen pensado suministrar a la población?
El Ayuntamiento ha hecho una compra de mascarillas. Vendrán la semana que vienen y las repartiremos entre los vecinos y vecinas.

Ante esta situación de alerta sanitaria, ¿se han producido movimientos de voluntariado?
Sí, la verdad es que hay muchos vecinos y vecinas que están ayudando en diferentes labores. Desde señoras que han cosido mascarillas hasta agricultores que con sus tractores ayudan en las labores de desinfección del municipio. Es muy emotivo ver cómo la gente se está volcando en ayudar, como por ejemplo una señora mayor que con 90 años ha estado cosiendo mascarillas.

Ante esta situación hay muchos vecinos y vecinas preocupados, por la salud y por el empleo ¿qué les diría?
Sobre todo, mucho ánimo y fuerza. De esta situación saldremos adelante y seguro que lo haremos siendo mejores personas y mejor sociedad.

S. Tormo

Plan de contingencia para asegurar el tratamiento de residuos del área metropolitana de València

La Entidad Metropolitana de Tratamiento de Residuos ha activado un plan de contingencia ante los efectos del coronavirus en el servicio de tratamiento de residuos de la ciudad de València y su área metropolitana.

El plan de contingencia se ha tomado siguiendo las directrices de la Agencia Valenciana de Seguridad y Emergencias que ha declarado el tratamiento de residuos como un "servicio imprescindible para el funcionamiento de la sociedad" en una circular remitida el pasado 11 de marzo.

En este sentido, el presidente de la entidad, Sergi Campillo, ha dirigido una carta a las tres concesionarias que gestionan las plantas de tratamiento de Quart de Poblet, Manises y el vertedero de Dos Aguas para asegurar en todo momento la continuidad del proceso y de los puestos de trabajo que se consideren críticos. Igualmente solicita que se protejan las instalaciones ante cualquier imprevisto y se eviten molestias a las poblaciones colindantes.

Campillo pide también que se suspendan las visitas a las plantas y, muy especialmente, las visitas escolares que se realizan habitualmente a la ecoaula y al aula de educación ambiental de la planta de Quart de Poblet.

Además, el presidente del EMTRE ha puesto en marcha un mecanismo de seguimiento en que están presentes representantes de las tres concesionarias y los gestores de la entidad para mantener "una línea fluida de comunicación que resuelva los problemas que puedan ser detectados".

Cierre de los ecoparques

Igualmente, la entidad ha tomado la decisión de cerrar la mayoría de los ecoparques fijos y dejar abiertos únicamente los de Vara de Quart, en València, y los de Alboraia, Paterna y Torrent II por ser fundamentales para el mantenimiento de la actividad de las empresas. Los otros ecoparques fijos de la entidad, ubicados en Aldaia-Alaquàs, Albal, Albalat dels Sorells, Albuixech, Almàssera, Catarroja, Manises, Massamagrell, Meliana, Paiporta-Picanya, Picassent, Puçol, Sedaví, Silla, Torrent I y Xirivella, permanecerán cerrados como medida de precaución.

La medida de cierre de los ecoparques entrará en vigor este próximo lunes, 16 de marzo. Mientras tanto, los cuatro ecoparques que se mantienen abiertos extremarán las medidas de prevención y la seguridad y la salud de su plantilla.

En la misma línea, también se suspenden las salidas de los seis ecoparques móviles, que habitualmente recorren las 45 poblaciones de la entidad y que, a partir del 19 de marzo, tenían prevista su presencia en Massanassa, Aldaia, Manises, Almàssera, Massalfassar y el Perellonet, en València.

Funcionamiento

Los ecoparques móviles que estaban en funcionamiento hoy en Catarroja, Museros, Mislata, Alboraia, Alaquàs y la calle Naturalista Rafael Cisternes, de València, ya no abrirán esta tarde.

Llamada a la tranquilidad

El presidente del EMTRE y vicealcalde de València, Sergi Campillo, ha hecho una llamada a la tranquilidad porque, como administración pública, el EMTRE "ha previsto todos los escenarios y garantiza el servicio de tratamiento de la basura en València y toda su área metropolitana".

En este sentido, la gestión de los residuos es un "servicio público esencial" y se han establecido los protocolos para garantizar su tratamiento "sin ningún problema".

Fijos

Igualmente Campìllo ha destacado que se mantienen abiertos cuatro ecoparques fijos "uno en cada zona del área metropolitana de València" para facilitar el mantenimiento de la actividad de las empresas.

ENTREVISTA | ALCALDESA DEL PUIG

Luisa Salvador: "El Puig ha respondido muy bien, las muestras de solidaridad son constantes"

¿Cómo es el día a día en el Ayuntamiento?
El único servicio que funciona al 100% es servicios sociales, que está presencialmente en el Ayuntamiento. También el personal de brigada y Policía Local. Los demás funcionarios están haciendo, los que pueden, teletrabajo. Los concejales del Ayuntamiento estamos en contacto diario para informar sobre las novedades.

La desinfección en la calle es importante, ¿cómo se organizan?
Todos los días se desinfectan los puntos más transitados de la localidad como los comercios abiertos, el centro de salud o las farmacias. Los dos tractores del Ayuntamiento están además todo el día pasando por las calles de la población. Los agricultores del municipio también están ayudando mucho, se han ofrecido a desinfectar el municipio con sus tractores. Estoy muy contenta con la respuesta de El Puig, las muestras de solidaridad son constantes.

Se han creado diferentes grupos de voluntarios...
Sí, desde mujeres que se han ofrecido a coser mascarillas, hasta gente que reparte comida a los mayores de la localidad o empresas que han donado material. La verdad es que la respuesta ha sido buenísima.

¿Qué tal llevan los vecinos el confinamiento?
Bien, la gente se está comportando. No se han puesto muchas multas. Una de las medidas que hemos puesto en marcha recientemente es que no se puede ir a pasar al perro a las montañas de la población. Es importante sacar a la mascota, pero tienen que ser paseos cortos.

Para los niños también han puesto varias medidas en marcha, ¿en qué consisten?
La Policía Local felicita los cumpleaños a los niños y niñas que cumplen años durante el confinamiento. Además, los sábados por la tarde el coche de la policía pasea por toda la población con música infantil para animar a los más pequeños. Ambas iniciativas han tenido muy buena acogida por parte de los vecinos y vecinas.

Muchas empresas y comercios se han visto afectados por la crisis sanitaria, ¿qué medidas va a poner en marcha el Ayuntamiento?
No vamos a cobrar en todo el año la tasa de ocupación de la vía pública para las terrazas de los bares y restaurantes, también cobraremos solo medio año la tasa de mercados, y los comercios afectados por el estado de alarma pagaran el 50% de la tasa de basuras. Este impuesto lo recauda la Diputación, cuando les llegue el pago, deberán pagarlo y con el recibo venir al Ayuntamiento y les devolveremos el 50%. Este es el primer paquete de ayudas, pero tenemos previstas más medidas.

El turismo es uno de los sectores económicos más importantes de El Puig, ¿cómo van a volver a impulsar el turismo?
Uno de los eventos turísticos que se han visto obligados a aplazarse ha sido las Jornadas Gastronómicas. Cuando se levante el estado de alarma hablaremos con los restaurantes y entre todos decidiremos qué hacer para volver poco a poco a la normalidad. El Ayuntamiento hará lo que esté en nuestra mano para activar de nuevo nuestra economía local en todas sus vertientes.

Lanza usted entonces un mensaje de tranquilidad a sus vecinos...
Sí, tenemos que tener esperanza. Estar en casa es pesado, pero solo hay que ver los resultados, cada vez hay menos contagios y más curados. Eso es lo que nos tiene que dar fuerza para seguir. Poco a poco estamos viendo la luz al final del túnel, y la luz llegará y todos volveremos a recuperar nuestras vidas. La vuelta a la normalidad será progresiva, pero volveremos y estoy segura que cuando lo hagamos valoraremos mucho más las pequeñas cosas del día a día que antes pasaban desapercibidas.

S. Tormo

EL PUIG

L'AJUNTAMENT DEL PUIG POSA EN MARXA UN PAQUET DE MESURES

El Govern Municipal del Puig de Santa Maria vol adoptar el primer paquet de mesures urgents davant l'emergència sanitària.

Les mesures aprovades són:

1. Suspensió del calendari de pagament de tributs previst per al mes d'abril. El cobrament de rebuts domiciliats s'ajorna al mes de juliol de 2020.
2. Deixar sense efecte el cobrament d'ocupació de domini públic amb taules i cadires per a l'exercici 2020.
3. Exenció de 6 mesos del pagament de la tasa d'ocupació del Mercat Municipal.
4. Reintegrament del 50% de la tasa del fem als comerços tancats. Com va per Diputació, esta cobrarà el 100%, així els comerços afectats hauran de sol.licitar a l'Ajuntament el reintegrament.
5. No es va a procedir a la suspensió de l'subministrament d'aigua per impagament dels rebuts:
– Esta mesura adoptada pel Govern, s'aplicarà als consumidors vulnerables, vulnerable sever o en risc d'exclusió social definits en la normativa vigent.
– En cas de no poder atendre el pagament dels rebuts, els consumidors hauran de dirigir en primer lloc a l'Ajuntament, com a titular de l'servei, per sol·licitar les ajudes pertinents que siguen procedents segons la seua situació.
– En estos casos, Aigües de València adoptarà les mesures necessàries per garantir el subministrament d'aigua mentres dure esta situació, en coordinació amb l'Ajuntament.
– Es procedirà a ampliar el període voluntari de pagament a 90 dies per a tots els clients del servei.
6. Agilitzar al màxim el pagament a proveïdors. L'Ajuntament compta amb liquiditat suficient per a agilitzar l'aprovació de factures al màxim per retallar els períodes de pagament. Esta mesura pot ajudar a les empreses que tinguen factures pendents. Aprovació diària de factures i pagament immediat.
7. Ampliació d'ajudes a polítiques socials i a l'atenció a famílies.
8. Reintegrament o compesanció de les quotes pagades en cursos i tallers i no disfrutats.
9. Sol·licitar al Govern que autoritze la disposició del superàvit municipal per implantar polítiques d'estímul econòmic en l'àmbit municipal, contribuint d'aquesta forma a pal·liar les conseqüències econòmiques que es deriven d'aquesta crisi sanitària.
10. Incrementar les ajudes 2020 adreçades als sectors o associacions que fomenten el consum, el comerç i el sector gastronòmic local. Campanyes de foment del consum local, difusió del sector, noves polítiques de venda, etc.

ENTREVISTA | ALCALDE DE BURJASSOT

Rafa García: "Los ciudadanos están respondiendo con absoluta responsabilidad, es un orgullo de ciudad"

¿Cómo está actuando el gobierno municipal ante esta crisis sanitaria?
Con mucha cordura, intentamos ayudar a todas las personas que están en situación de vulnerabilidad adoptando las soluciones necesarias. Primero se adoptaron medidas más de carácter geográfico, cerrando espacios, aconsejando distancias de seguridad, etc, etc, todas las medidas que se preveían necesarias, y ya después se ha pasado a una fase de ayuda social y económica personalizada a las familias en estado de riesgo.

¿Se siente orgulloso de cómo están respondiendo sus vecinos y vecinas ante el Estado de Alarma?
Mucho, porque desde el primer día se ha visto un gran esfuerzo por todas y todos nuestros vecinos por cumplir con las recomendaciones, por cumplir con los consejos, y no está siendo fácil, con los pequeños en casa, con las personas que pueden trabajando en casa, y con los que no pueden teniendo que salir, no está siendo nada fácil, pero creo que los ciudadanos están respondiendo con absoluta responsabilidad a lo que se nos está pidiendo. Es un orgullo de ciudad, y así hay que reconocerlo.

¿Piensa, que se actuó en el momento adecuado o se debía haber hecho antes?
Yo no soy experto en pandemias ni en sanidad, pero lo que sí puedo asegurar es que en esta ciudad se adoptaron las medidas en cuanto vimos que existía un riesgo algo, sin dilación, y siendo muy estrictos

¿Cómo se están llevando a cabo los trabajos de limpieza y desinfección en Burjassot?
Burjassot hace limpieza y desinfección a diario de todas las calles, con doble equipo de trabajo, tanto el personal de FCC por un lado, como el de Brigada Municipal por otro, están centrando sus esfuerzos de lunes a sábado en esta tarea, y está siendo muy positiva. Espacios públicos, calles, mobiliario urbano, fuentes, zonas sensibles, residencias, como farmacias, locales comerciales, centros de salud, el hospital, todo se desinfecta, y es una tarea que no vamos a dejar de hacer con esta intensidad.

Las muestras de solidaridad aparecen a diario en todos los rincones de España, ¿Qué le ha emocionado más de estos días tan duros?
Pues me emociona ver a todas y todos mis vecinos en sus casas, me emociona ver a nuestros pequeños en los balcones a las ocho de la tarde junto a sus familias, me emociona ver los gestos de solidaridad de aquellas personas que piensan en los demás, bien con la donación de una mascarilla o con la donación de alimentos, son días de emociones, muchas y algunas complicadas, pero entre todos, y gracias a esas emociones, saldremos de esta.

¿Cómo lo está llevando Rafa García?
Pues con trabajo, con preocupación, con estupefacción al principio, uno no está preparado para esto, es como si te estuvieran contando una película del futuro. Pero no, no es el futuro, es la realidad, y hay que adelantarse a esa realidad, trabajar, tomando decisiones día sí y día también para intentar ayudar a todo el mundo. Hay que pensar en el hoy, pero también en el mañana, ya que cuando esto termine habrá que poner en marcha otros proyectos y medidas que ayuden a solucionar también la situación futura. Y afronto esta situación, en la que nunca me hubiera imaginado, también con humildad, porque si alguien está demostrando valor y responsabilidad, son los ciudadanos, los que se quedan en casa, los que ayudan a aplanar la curva… .y los que tienen que ir a trabajar, todos, de todos los sectores, por su responsabilidad con el resto, por su férreo compromiso con salir adelante entre todos…

¿Qué planes municipales tiene para amortiguar la crisis que se va originar a raíz de esta situación?
Ya estamos trabajando en modificar el presupuesto de este año, ya estamos viendo cómo se puede redistribuir para hacer frente a posibles necesidades futuras, de momento ya hemos destinado más de 150.000 euros a ayudas de emergencia, unas ayudas muy importantes y que están facilitando el día a día a personas sin recursos y en riesgo, con situaciones de vulnerabilidad, y seguimos buscando más medidas de cara al futuro, no solo para ahora, que se han completado con aplazamiento de impuestos, suspensión de otros, etc, etc

¿Qué le gustaría decir a la población en estos momentos tan complicados?
Que vamos a salir de esta, todos juntos, porque así será, y porque si algo tenemos las personas, es la generosidad y la solidaridad, y este pueblo tiene mucho de todo esto….

Redacción

BURJASSOT

L'AJUNTAMENT GARANTIRÀ EL MENJAR A TOTS ELS VEÏNS QUE NO PUGAN EIXIR DE CASA

Desde la Concejalía de Comercio y Mercados del Ayuntamiento de Burjassot, dirigida por Rosa Coca, de manos de CEMEF, se continúa trabajando para ayudar a las empresas y comercios del municipio en todo lo posible ante las necesidades que les están surgiendo debido al estado de alarma por el Covid-19.

Ante esta situación, y tras repartir mascarillas y mamparas protectoras a los comercios esenciales que permanecen abiertos para dar servicio a la ciudadanía, el Ayuntamiento de Burjassot, a través de la Concejalía va a dar un paso más en sus ayudas a los comercios y va a poner en marcha una nueva herramienta tecnológica de manera gratuita para todas las empresas de Burjassot que no dispongan de página web o en caso de disponer, que pueda resultar complementaria de esta. En este caso, esta acción es para todo el tejido comercial y empresarial del municipio.

El objetivo es crear una web personalizada para cada comerciante, profesional o empresa de servicios de Burjassot. En esta web, además de la información relevante de cada comercio, se podrán publicar productos, promociones o servicios ofertados por éste, mostrando un escaparate de su comercio o servicio que le permita incrementar el posicionamiento en buscadores aumentando así, por tanto, la localización del comercio por parte de posibles compradores para aquellos comercios que por necesidades no pueden tener abierta su tienda física.

Se trata de una gran herramienta para facilitar las ventas a aquellos comercios que, como se ha señalado, en la actualidad no pueden tener abierta su tienda.

BURJASSOT

EL GABINETE PSICOPEDAGÓGICO MUNICIPAL CONTINÚA AYUDANDO A LAS FAMILIAS

Este servicio municipal quiere prestar todo su apoyo a las familias que están pasando por situaciones emocionales difíciles y, para ello, ha ampliado su atención telefónica, en horario de lunes a viernes de 9:00 a 14:00 horas. Las familias que necesiten ponerse en contacto con el Gabinete, tienen a su disposición el teléfono 96 364 04 25 al que pueden llamar para hablar con las profesionales encargadas del servicio.

ENTREVISTA | ALCALDE DE FOIOS

Sergi Ruiz: "Encara que diguen el nombre de contagis per poblacions, seguirem sent estrictes en el compliment del confinament"

Com alcalde li agradaria saber les dades de contagiats del seu municipi?
Saber les dades de contagiats pot tenir un doble vessant. Si són relativament bones, hi ha pocs contagiats, podria donar ànim a la gent i psicològicament podria ser bo, però també podria generar en certa població una sensació de relaxació davant les mesures de confinament. Com a Ajuntament, independentment d'aquestes dades, nosaltres seguirem actuant de la mateixa manera: complint estrictament l'estat d'alarma, fent controls perquè es complisca el confinament i executant la neteja dels carrers.

Hui ha començat el repartiment de les màscares que des del govern han enviat a les comunitats autònomes i al seu torn a les poblacions, han arribat mascaretes a Foios?
No, a Foios no han arribat mascaretes i a altres pobles de la comarca tampoc. No sabem els criteris de perquè a uns municipis sí i a altres no.

Estan notant certa descoordinació en quant a la informació que arriba als Ajuntaments referent a les mascaretes?
Sí, falta informació clara i contundent de las Autoridades Sanitarias, per això cada Ajuntament fa el que considera oportú o el que pot permetre pel seu pressupost municipal. Hi ha municipis que han comprat mascaretes o altres que han coordinat un repartiment de màscares amb tela confeccionades per voluntàries. La veritat, és que no hi ha instruccions precises. Les màscares que ara s'estan repartint per als treballadors són d'ús quirúrgic, d'un sol ús. Considere que és necessari que les màscares es reparteixen de forma massiva i periòdica i amb unes instruccions precises.

Davant d'aquesta situació de crisi econòmica, quines mesures s'han posat en marxa des de l'Ajuntament?
Foios partia d'una situació favorable, ja eliminarem la taxa de fem i la contribució estava fraccionada. Ara s'ha suspès el pagament de tributs i allargat el període voluntari. A més, s'han suspès aquelles taxes que no s'han pogut fer servir per l'actual situació com la taxa de terrasses o de mercats. A nivell social, hem rebut de la Conselleria 13.000 euros per destinar-los a les famílies vulnerables. Ha suposat una ajuda molt important. La setmana passada vam fer una comissió de serveis socials on vam aprovar 28 expedients més, que se sumen als que ja donàvem, a les famílies vulnerables. A més, hem donat 98 beques de menjador a aquelles famílies que no entraven a les ajudes de la Generalitat però que ho necessitaven.

I el voluntariat què tal ha funcionat a Foios?
Molt bé, moltes persones a nivell particular i col·lectius s'han oferit a ajudar a la gent gran; a portar-los la compra o els medicaments. Des de serveis socials s'està coordinant tot el voluntariat. La gent està responent molt bé.

I la neteja als carrers, com s'està organitzant?
Al començar la crisi sanitària vam comprar des de l'Ajuntament una màquina d'alta capacitat per netejar a pressió. L'estem utilitzant per netejar les zones de més trànsit: comerços, farmàcies, centre de salut ... a més, comptem amb l'ajuda d'agricultors voluntaris que netegen carrers de la població.

Tot i la crisi aposten per la cultura, com va a felicitar Foios els aniversaris dels xiquets i xiquetes?
El sector cultural és un dels més afectats per la crisi. En Foios comptem amb una escola de teatre, bressol del nostre festival Escènia. Hem parlat amb l'escola de teatre i ells seran els que felicitaran als xiquets i xiquetes a través de vídeos personalitzats. D'aquesta manera, ajudem a el sector cultural i els xiquets tenen un bonic record de felicitació.

Les falles va ser el primer que es va suspendre, Foios té una gran quantitat d'actes al llarg de tot l'any, què més esdeveniments s'han vist afectats per aquesta situació?
Hi ha moltes qüestions que estan en l'aire, Escènia que és al juliol, el Campus esportiu Ferran Torres que és al juny o l'escola d'estiu. No sabem si ho podrem fer o no, estem a l'expectativa de la 'desescalada' i les indicacions que ens donen des d'estaments superiors. Els ajuntaments tenim poca presa de decisions en aquests aspectes.

La gent està preocupada, què els diria?
No estàvem preparats per a viure aquesta situació, sobretot psicològicament. Els plans de contingència amb què comptava l'estat estaven basats en una base teòrica i ara ho estan portant a el pla de la pràctica, però la situació la superarem entre tots, no hi ha altra eixida, que la de superar-la i ho farem amb nous ensenyaments per millorar en un futur i llevant-nos molts perjudicis.

S. Tormo

FOIOS

CONTINUEN LES OBRES DE GIMNÀS DEL COL·LEGI REI EN JAUME

L'alcalde de Foios, Sergi Ruiz, ha afirmat que «a pesar de la important parada productiva, hi ha qüestions que continuen a bon ritme com és el cas del nou gimnàs. A més, aprofitant l'absència d'activitat al centre, s'està avançant en la reforma interior del centre. Tot, per un import de 540.000 € (gimnàs i compra de material en banys i menjador, cuina, coberta i pati d'infantil)».

El gimnàs es construeix en l'espai que hi ha entre el pati d'infantil i l'entrada, al costat del Carrer Alacant. Segons Ruiz, «és el primer gran fruït de la col·laboració entre administracions mitjançant el programa Edificant, un mecanisme intel·ligent de col·laboració i corresponsabilitat entre els ajuntaments i la Generalitat per a abordar, les nostres necessitats en infrastructures educatives en els nostres tres centres, que suposa una inversió de més de 7.000.000 d'euros en els centres educatius de Foios».

FOIOS

ANIMA EL CONFINAMENT AMB INICIATIVES DE DINAMITZACIÓ SOCIAL

Des de l'inici del confinament, des de diverses àrees de l'Ajuntament de Foios, s'han estat portant a terme diferents iniciatives per a fer més fàcil la situació per als foiers i foieres. Estes iniciatives s'han focalitzat en tres gèneres principalment: la música, el dibuix i la cuina: Foios Anima't, Foios Dibuixa, Foios Aniversaris, Foios BenCuit i Recursos Educatius.

Juan José Civera, regidor d'Educació i Cultura, ha assenyalat que «l'objectiu d'aquestes accions és recolzar al veïnat en el confinament, generant una retroalimentació amb l'Ajuntament, que és l'administració que tenen més pròxima, però també amb la resta de veïns i veïnes, i utilitzant les xarxes socials com a ferramenta». Cadascuna de les iniciatives «té un component creatiu, cultural, d'oci, educatiu... dirigit a entretenir-se alhora que fer alguna cosa constructiva i que compartim amb la resta de foiers i foieres» ha conclòs Civera.

ENTREVISTA | ALCALDE DE LA POBLA DE FARNALS

Enric Palanca: "Me preocupa cómo se va a garantizar el distanciamiento social este verano en la playa"

En plena crisis del coronavirus su Ayuntamiento está pagando a sus proveedores a 30 días...
Cumplir los plazos es un compromiso de nuestro gobierno y de los funcionarios. Es importante que las empresas cobren a tiempo por sus servicios prestados y que tengan liquidez.

¿Qué medidas sociales ha puesto en marcha el Ayuntamiento de La Pobla de Farnals?
Se está atendiendo a 50 familias. 20 de ellas se les lleva diariamente la comida a sus casas y a las otras 30 familias se les están dando diferentes ayudas para pagar la luz, el gas, el alquiler... Cada familia tiene sus circunstancias. Debido a la situación actual algunas personas han requerido ayuda municipal por primera vez y también están recibiendo ayudas, siempre y cuando cumplan los requisitos que marcan desde servicios sociales.

¿Y ayudas a nivel económico?
Seguimos la línea de los municipios vecinos. Hemos aplazado los tributos. Suspender los impuestos no se puede legalmente, además, un Ayuntamiento sin ingresos poco puede ayudar a las personas que lo necesitan. Por otra parte, vamos a estudiar nuestro presupuesto municipal para establecer unas bases realistas y que no dupliquen las ayudas que ya están dando el Estado o la Generalitat.

¿Va a tener La Pobla de Farnals mascarillas para sus vecinos?
A través de la Mancomunitat de l'Horta Nord se ha hecho una compra conjunta para todos los municipios mancomunados. También para La Pobla de Farnals. Cuando lleguen, cada municipio las repartirá entre su población. Por otra parte, me gustaría decir que las demás administraciones también se están preocupando por dotar de material a los municipios para empleados municipales o personas vulnerables. Hemos recibido material de la Diputación de Valencia, de la Generalitat y de Delegación de Gobierno.

¿La playa de la Pobla de Farnals está siendo especialmente vigilada por Policía Local y Guardía Civil para evitar desplazamientos a las segundas residencias?
Me gustaría hacer una diferenciación. En la playa hay gente que está empadronada y también hay gente, que no está empadronada pero que vive prácticamente todo el año en el apartamento. El problema está en la gente que ha decido pasar el estado de alarma en la playa a modo de vacaciones. A esa gente, les quiero decir que han elegido un mal sitio para pasar las 'vacaciones' porque los controles, mientras

dure el estado de alarma, van a continuar, y las multas van desde 600 euros.

La playa de la Pobla triplica su población los meses de verano, ¿cómo están planteando la situación teniendo en cuenta el distanciamiento social?
Me preocupa mucho cómo garantizar las medidas sanitarias en pleno verano. Todo apunta a que el estado de alarma se levantará en junio, en pleno inicio de la temporada estival. Levantar el estado de alarma significa que la gente se podrá mover libremente y nuestra zona de la playa se llenará. ¿Cómo vamos a garantizar los Ayuntamientos costeros ese distanciamiento social en espacios como en la playa, en el paseo o en las piscinas de los apartamentos? Desde La Pobla de Farnals estamos en contacto con otros municipios costeros y también con la Conselleria de Turismo. Necesitamos directrices, necesitamos más refuerzos para controlar el aforo y necesitamos que nuestro consultorio de la playa esté a pleno rendimiento. De lo contrario, con la llegada de gente, sobre todo de otras provincias dónde el coronavirus ha estado más presente, tendremos la tormenta perfecta en nuestras playas. Estoy muy preocupado por esa situación y ya lo he trasladado a las administraciones competentes.

Otro de los problemas que preocupa a muchas familias es si habrá o no Escola d'Estiu...
El estado de alarma no va a ser indefinido, y las Escolas d'Estiu son muy importantes para la conciliación laboral de las familias. Nosotros seguiremos adelante con los trámites para poner en marcha l'Escola d'Estiu con las limitaciones que nos impongan las autoridades sanitarias.

La comunicación es muy importante, ¿con qué canales cuenta el Ayuntamiento?
Tenemos nuestra web municipal, Facebook, telegram (band móbil) y también la Policía con su megafonía.

Protección Civil está desarrollando un importante papel...
Sí, estoy muy orgulloso de ellos. Son 9 personas voluntarias que hacen una gran labor. Llevan los medicamentos a las personas mayores, hacen tareas de sensibilización en la puerta de los supermercados, felicitan los cumpleaños a los niños... la verdad es que están trabajando muchísimo y estoy muy agradecido.

A nivel de gestión municipal, ¿cómo está funcionando el teletrabajo en su administración?
Muy bien. Después de esta situación hay un antes y un después. Lo importante es cumplir objetivos y se están cumpliendo. Está claro que las calles no se pueden barrer por Skype pero sí que muchos informes se pueden hacer a través del teletrabajo. No descartamos emplear esta fórmula de trabajo en un futuro ya que es una manera de poder compatibilizar el trabajo con las cargas familiares.

La situación económica y de salud preocupa mucho a la gente, ¿qué les diría a sus vecinos?
Lo primero que les diría es que me siento muy orgulloso de ser alcalde de un pueblo donde los vecinos han asumido, desde la responsabilidad, el hecho de estar en sus casas, y lo segundo que les diría es que tengo la ilusión de pensar, como dice el refrán, que cuando se corta el pelo sale más fuerte. Espero que de esta situación salgamos más fuertes y más reforzados como sociedad. Hay que mirar todos los cambios como nuevas oportunidades.

S. Tormo

LA POBLA

MÉS PERIODICITAT DE PAS DE L'AUTOBÚS PER FACILITAR ALS TREBALLADORS

L'Ajuntament de la Pobla de Farnals ha restablert l'horari del Servei Municipal de Transport entre el poble i la platja amb l'augment de la periodicitat de pas de l'autobús per a facilitar els desplaçaments a les persones que es reincorporen als seus llocs de treball a partir de hui, dimarts 14 d'abril. L'horari és el mateix que es va definir amb l'inici del decret de l'Estat d'Alarma, que es va veure reduït durant les setmanes en què es van paralitzar les activitats productives no essencials.

Les persones que hagen de fer ús de l'autobús han de mantenir la distància de seguretat i pujar o baixar sempre per la porta de darrere. S'aconsella l'ús de guants i mascareta. Aquest últim element de protecció serà facilitat pel conductor del vehicle per a aquelles persones que no en tinguen.

MELIANA

LA COOPERATIVA ELÈCTRICA DESCOMPTA DEL 15% DE LA FACTURA DE MARÇ

La Cooperativa Elèctrica de Meliana ha fet un comunicat, segons ha informat l'Ajuntament, en el que explica que «davant la situació excepcional que estem vivint per la crisi del COVID-19, la Cooperativa Elèctrica de Meliana ha adoptat una sèrie de mesures extraordinàries, en referència a la facturació mensual al socis i sòcies. Totes les mesures descrites a continuació seran d'aplicació temporal i seran revisades mensualment pel nostre Consell Rector».

El Consell Rector ha aprovat realitzar un descompte del 15% del terme de l´energia en la facturació de març de 2020, aquest descompte s'aplica a tots els socis i sòcies independentment de la tarifa que tinguen contractada. També realitzar un estudi dels socis amb comerços comercialitzats per la Cooperativa per a assessorar-los i acompanyar-los en aquests moment difícils que estan passant. Per això preguem a tots els socis que tinguen a dia de hui els seus comerços tancats es posen en contacte amb la Cooperativa.

ENTREVISTA | ALCALDE DE MASSAMAGRELL

Paco Gómez: "Lo más importante es prestar apoyo y no dejar a ninguna persona vulnerable sin ayuda"

¿Qué medidas económicas han puesto en marcha desde el Ayuntamiento para hacer frente a la crisis del COVID-19?

Desde el Ayuntamiento vamos a hacer todos los esfuerzos que estén a nuestro alcance para poner medidas económicas que ayuden a nuestros vecinos. Por eso vamos a poner en marcha un primer paquete de 20 medidas, y le seguirán más, aunque es cierto, que en el Ayuntamiento de Massamagrell contamos con el presupuesto prorrogado del año pasado y eso ha hecho que tengamos 1.200.000 euros menos de lo previsto, aun así vamos a hacer todo lo que esté en nuestras manos para poner en marcha cuantas ayudas sean necesarias. En este primer paquete de medidas destaca: la suspensión de todos los fraccionamientos de pagos al ayuntamiento , la paralización de todas las cuotas del mercado ambulante, de las tasas y precios públicos de servicios que presta el ayuntamiento, el aplazamiento del cobro de terrazas y tasa por ocupación de la vía pública, se amplía el pago en voluntaria del Impuesto de Vehículos de Tracción Mecánica (IVTM) y vados hasta el 1 de julio, no se generan intereses de demora desde el 18 de marzo hasta el final del Estado de Alarma, se cancelan, hasta nueva orden, las notificaciones y embargos, la tramitación por parte de las entidades bancarias de la solicitud del certificado de empadronamiento para que las y los vecinos que lo requieran puedan solicitar la moratoria en el plazo del pago de hipotecas, la paralización de los trámites del Bonometro 2020, la concesión de un mayor fraccionamiento en el IBI hasta en 12 meses, entre otras

¿ Y a nivel social?

Desde servicios sociales se está trabajando mucho en ese sentido. Lo importante es prestar apoyo y no dejar a ninguna persona vulnerable sin ayuda. Por eso entre las medidas que se van a poner en marcha se encuentra: la garantía del suministro de agua, pese a impagos, para personas vulnerables, vulnerables severos o en riesgo de exclusión de Massamagrell y ampliación del periodo voluntario de pago a 90 días para todos los clientes de Aguas de València, entre otras.

Los vecinos y vecinas de Massamagrell están respondiendo a la situación con grandes dosis de solidaridad...

Sí, la verdad es que estamos muy contentos con la implicación de todos los vecinos. La Red de Mascarillas está funcionando muy bien. Algunos vecinos y vecinas han donado telas y otras vecinas las cosen. Además, empresas del municipio nos han dado guantes, geles.. y no hay que olvidar la implicación de Protección Civil que se encargan de recoger las mascarillas hechas y repartirlas, llevan comida a las personas que más lo necesitan e incluso se encargan de felicitar los cumpleaños a los niños de la población.

La situación es complicada, ¿qué mensaje de ánimo daría a sus vecinos?

Me gustaría dar un mensaje de tranquilidad, se están poniendo medidas, y lo importante es que nadie se quede por el camino. Saldremos de esta situación.

S. Tormo

Massamagrell repartirá 16.000 mascarillas reutilizables a su ciudadanía de forma personalizada

Massamagrell comenzará repartir, a finales de este mes, más de 16.000 mascarillas reutilizables a su ciudadanía de forma escalonada y de manera personalizada.

Este reparto procede de la cuota poblacional que pertoca a Massamagrell tras la adquisición de 82.000 mascarillas reutilizables por parte de la Mancomunitat de l'Horta Nord, y en la que participan otros 9 municipios de la comarca.

Las mascarillas encargadas están respaldadas por la norma UNE 0065/2020, aprobada el pasado 15 de abril, y cumplen con las indicaciones de las autoridades sanitarias. La característica principal es que serán reutilizables y lavables para que puedan ser utilizadas hasta en 10 ocasiones. Con cada mascarilla se adjuntará un pequeño manual de instrucciones para poder usarlas, higienizarlas, mantenerlas y guardarlas con todas las garantías.

Compra conjunta

En palabras del alcalde de Massamagrell, Paco Gómez: "Estamos muy satisfechos con la acción coordinada que hemos conseguido desarrollar en la comarca y que se traslada a la práctica en que vamos a poder abastecer a la ciudadanía de Massamagrell de unos dispositivos de protección tan necesarios para la nueva realidad que afrontamos como son las mascarillas".

ENTREVISTA | ALCALDE DE PATERNA

Sagredo: "Los de Paterna tenemos prohibido rendirnos"

Paterna ha modificado más de 41 millones de su presupuesto para la crisis del COVID-19, ¿las ayudas de emergencia han supuesto un importante aumento?
Hay muchas familias que lo están pasando mal por la situación actual: ERTE, comercios cerrados... El Ayuntamiento de Paterna aprobó en el 2020 el presupuesto más social de su historia. Contábamos con 300.000 euros para ayudas sociales, ante esta situación lo hemos ampliado ya a 700.000 euros. Cualquier expediente de servicios sociales es prioritario

¿Van a poner en marcha ayudas para los autónomos? y ¿cuándo se podrán solicitar?
La primera medida que hemos puesto en marcha ha sido la creación de una oficina para asesorar a los empresarios, autónomos y trabajadores de las ayudas tanto del Ministerio como de la Generalitat, y facilitarles todos los trámites para que puedan solicitarlas. Eso era lo prioritario, el acceso a esas ayudas. En el momento que acabe el estado de alarma comenzaremos a elaborar las ayudas municipales. La realidad económica a medio plazo se va a ver afectada, por eso hemos creado una comisión de economía 2020-2023 para planificar y tomar medidas no solo a corto plazo sino también a medio y largo plazo. El presupuesto del Ayuntamiento y la legislatura se adaptará para dar respuesta a la nueva situación.

Ayer anunció la compra de 150.000 mascarillas, ¿Cuándo se van a repartir y cómo se hará el reparto?
Las tendremos la semana que viene y se repartirán puerta a puerta. No las vamos a dejar en los buzones salvo que no haya nadie en el domicilio para recogerlas. Se darán dos por vivienda, son homologadas y reutilizables. El reparto durará por lo menos cinco días. Por otra parte, durante estas semanas hemos abastecido de mascarillas, batas y pantallas protectoras a los centros sanitarios de Paterna, residencias o incluso el Hospital Arnau. También hemos repartido mascarillas entre los trabajadores del polígono.

¿Cómo alcalde le gustaría saber el número de contagiados por COVID-19 en Paterna?
La información siempre es buena, pero a nivel de gestión municipal no iba a influir porque nuestras competencias en materia de atención a los vecinos o limpieza de la vía pública la vamos a seguir prestando a máximo rendimiento como lo estamos haciendo ahora.

¿Cuánta gente a nivel municipal está trabajando en el Plan de Choque?
En la reunión del gabinete de crisis somos en torno a 200 personas entre trabajadores municipales, Policía y personal de limpieza. El 90% de los trabajadores municipales está haciendo teletrabajo.

La limpieza en las calles es importante, ¿cómo lo están organizado?
Sí, estamos haciendo un refuerzo importante. Al servicio de FFC de limpieza habitual hemos sumado también nuevos equipos de limpieza a fondo y una brigada especial que desinfecta los puntos de mayor tránsito. Todos los días se limpian todos los barrios. Además, también hemos puesto en marcha un Plan de Choque en La Coma. Ha comenzado esta semana y pasará la UME a desinfectar la zona, la Generalitat se hará cargo de la limpieza de las zonas comunes y el Ayuntamiento reforzará también la limpieza del barrio.

Recientemente anunció la disposición del Ayuntamiento de ceder a la Conselleria de Sanidad la residencia del camino de Manises para atender las necesidades del COVID-19, ¿le han dicho algo a ese respecto?
Se lo comunicamos a la Conselleria pero tras hacer el hospital de campaña en la Fe, de momento no necesitaban la instalación. Sin embargo, la Vicepresidenta, Mónica Oltra, se puso en contacto con nosotros porque la instalación sí que podía ser de utilidad para familias y menores vulnerables. Se ha convertido en un centro de acogida del área metropolitana. Durante estas semanas la Conselleria ha dotado el edificio de personal y mobiliario y ahora ya hay viviendo doce personas.

Hablemos de futuro a corto plazo, ¿cómo va a afectar esta situación a la apertura de las piscinas municipales o de las fiestas de Paterna?
De momento hemos suspendido todos los actos previstos para los próximos meses. Es decir, no haremos el festival de mágia girabarrios ni el cine de verano ni el jazz en la calle, y he comunicado a todos los departamentos que marcen las fechas topes para la toma de decisiones. Dependiendo de lo que nos marquen las autoridades sanitarias iremos haciendo con respesto a las fiestas de Paterna, La Cordà, Halloween o incluso Navidad. Con respecto a la piscina, estamos también pendientes de cuáles serán las indicaciones que darán para las playas este verano. De momento, tenemos que esperar a que nos marquen las directrices, pero la situación es complicada.

Paterna ha estado desde el principio volcada en los niños, ¿qué medidas han puesto en marcha?
Los niños y niñas se están portando muy bien. Son todo un ejemplo. Hemos puesto en marcha diferentes iniciativas como la carta al Ratoncito Pérez, los cumpleaños... recientemente también estamos dando material escolar a familias vulnerables.

La gente está preocupada ¿qué mensaje de ánimo daría a sus vecinos?
Nuestro país se ha enfrentado a situaciones muy complicadas y siempre nos hemos levantado y salido adelante. Como alcalde me gustaría dar las gracias a todos los vecinos, vecinas, niños y niñas de Paterna por su responsabilidad y actitud de quedarse en casa. Gracias al esfuerzo de todos los datos de contagios están bajando y estoy seguro que saldremos adelante. Nos espera una recuperación económica complicada, el Ayuntamiento estará ahí y adaptaremos la legislatura a esta nueva realidad, pero me gustaría emplear un eslogan que circula por las redes de Paterna "Somos paterneros/as y tenemos prohibido rendirnos".

S. Tormo

PATERNA

LA CELEBRACIÓN DE LA CORDÀ DE PATERNA 2020 SE DECIDIRÁ EN JUNIO

El Ayuntamiento de Paterna esperará al mes de junio para decidir si celebra o no su tradicional Cordà, el espectáculo pirotécnico, Fiesta de Interés Turístico Nacional, en el que se disparan cerca de 70.000 cohetes en menos de 20 minutos.

Así lo ha anunciado hoy el consistorio tras la reunión telemática mantenida con las principales federaciones del municipio para abordar conjuntamente la celebración o no de las Fiestas Mayores en honor al Santísimo Cristo de la Fe y San Vicente Ferrer que la ciudad realiza durante las ultimas semanas de agosto y que culminan con la gran Cordà y la multitudinaria procesión del Cristo de la Fe.

Tanto el Alcalde de Paterna, Juan Antonio Sagredo y la concejala de Fiestas, Teresa Espinosa como los presidentes de la Federación Intercomparsas, Federación Interpenyes, Junta Local Fallera y la Real Cofradía del Santísimo Cristo de la Fe y San Vicente Ferrer han coincidido en "apelar a la prudencia" y "esperar a ver cómo evoluciona la crisis sanitaria del coronavirus y las restricciones sociales para tomar una decisión respecto a la celebración de los actos festivos".i En cualquier caso, la decisión sobre la Cordà y de las fiestas de Paterna se tomará de manera conjunta y consensuada.

PATERNA

INTRODUCE LAS PANDEMIAS EN SU NUEVO PLAN MUNICIPAL DE EMERGENCIAS

Con el objetivo de mejorar la gestión y respuesta de la ciudad ante situaciones impredecibles como la actual crisis sanitaria por el coronavirus COVID-19, el Ayuntamiento de Paterna ha introducido las pandemias en el nuevo Plan de Emergencias y Seguridad que el consistorio está a punto de contratar.

Para que incorpore este nuevo procedimiento, el consistorio ha aumentado el presupuesto destinado a dicho manual hasta prácticamente duplicarlo, pasando de los 50.00 euros iniciales a los 90.000 actuales.

"Hemos doblado la inversión destinada a este plan en una modificación presupuestaria que forma parte de la reorganización de nuestro presupuesto de 2020", ha explicado el Alcalde de Paterna, Juan Antonio Sagredo.

Con este nuevo Plan, que sustituirá al existente actualmente que data de 2010, el consistorio paternero busca disponer de una herramienta normativa y procedimental, ampliada y actualizada,

ENTREVISTA | ALCALDE DE MELIANA

Josep Riera: "Ens espera un nou temps i hem d'acostumar-nos, farà falta molta pedagogia"

Què tal va ser l'eixida dels menors el diumenge?
Hi va haver algun moment puntual de més gent, però la pressió de València no. Per sort, som un municipi enmig de l'horta i la pressió demogràfica és molt menor. De tota manera, cal seguir insistint que les normes són clares: no pot eixir tota la família junta i el temps és d'una hora.

Aquest dijous ja es poden muntar els mercats, com ho estan organitzant a Meliana?
Dijous hi haurà mercat. Hi ha 13 parades que venen productes d'alimentació i les 13 han confirmat que obriran. La ubicació és la mateixa de sempre, la plaça Nolla. És un espai que ens permet respectar les distàncies de 2 metres per parada i fins i tot que hagen, diverses persones esperant ser ateses guardant la distància de seguretat. El que farem també aquest dia des de l'Ajuntament serà controlar l'aforament i posarem un accés d'entrada i un altre d'eixida on la gent ha de posar-se gel desinfectant tant per entrar com per eixir. Pel que fa al mercat de Roca, els està anant molt bé la venda en línia, seran els venedors els que decidiran si volen obrir o no, en qualsevol cas, l'Ajuntament prendrà les mateixes mesures de seguretat.

Quines mesures econòmiques ha pres l'Ajuntament?
Aquesta setmana tenim el ple on farem una modificació de crèdit per donar resposta a la nova situació. En concret, donarem una línia d'ajudes al teixit econòmic local, el que es pretén és arribar a on Ministeri i Generalitat no han arribat. A més, davant la nova situació cada comerç tindrà diferents necessitats i donarem ajudes perquè s'adapten a la nova realitat. També la modificació de crèdit inclou augmentar la partida del pla d'ocupació i la desinfecció de la via pública. De tota manera, aquesta és una primera modificació de crèdit, no descartem fer més depenent de com evolucione la situació.

Parlem de futur, hi haurà piscina, escola d'estiu ...?
Encara no ens han dit res (en referència al Ministeri i Conselleria), però la realitat ha canviat i ens haurem d'adaptar a la nova situació. Nosaltres farem el que ens marquen les autoritats sanitàries. Entenc que quan alcen l'estat d'alarma i puguem eixir al carrer es podran fer certes coses, però no com es feien amb anterioritat. En aquest sentit, hem d'adaptar-nos, reinventar-nos i buscar fórmules que ens permeten fer algunes coses. Si ens diuen que la piscina pot obrir, però amb un aforament determinat, buscarem la fórmula perquè tots gaudeixen de la piscina aquest estiu, encara que siga fent torns. Pel que fa a l'escola d'estiu nosaltres seguim treballant per fer-la, quan ens donen les directrius de la nova situació ens adaptarem a ella. La veritat és que ens espera un temps nou i hem d'acostumar-nos, va fer falta molta pedagogia.

L'Ajuntament han impulsat una iniciativa per fomentar el comerç, en què consisteix?
A través de l'Associació de Comerciants s'ha impulsat una iniciativa per ajudar els comerços locals. Es posarà en marxa la setmana que ve. Consisteix que els clients poden avançar els diners de les seues compres, quan el comerç obri, aquests diners s'utilitzarà per comprar. Està destinat a comerços que estan tancats. És una forma d'ajudar-los a tenir efectiu mentre estan tancats, però quan obrin podran els compradors canviar aquests diners pels productes que desitgen. Caixa Popular garanteix que el procés siga transparent, la iniciativa és de l'Associació de Comerciants i l'Ajuntament l'impulsor

Quin missatge li agradaria transmetre als seus veïns davant la nova situació que ve?

El primer és llançar un missatge de tranquil·litat a la població. Cal seguir respectant el distanciament social i les normes d'higiene. Ens enfrontem a un nou repte i ens hem de reinventar, però l'Ajuntament estarà sempre açí per donar resposta a les noves necessitats que vagen eixint.

S. Tormo

Más ayudas de emergencia social en Rafelbunyol tras el Covid-19

SOLO EN ABRIL SE HA AUMENTADO EN 34.000 EUROS LA DOTACIÓN POR AYUDAS

El Ayuntamiento de Rafelbunyol, en vista de la situación económica generada en los hogares a raíz de la crisis del Covid19, ha decidido ampliar los fondos asignados a las ayudas económicas de emergencia social que gestionan los Servicios Sociales. Durante los tres últimos meses se estaba atendiendo a unas 60 familias del municipio, con un importe total de entre los 7.000 y los 8.000 euros.

Desde el decreto del Estado de Alarma el importe de las ayudas ha pasado a ser de aproximadamente 21.000 euros, atendiendo casi a 90 familias en necesidades básicas como suministros, vivienda y alimentación.

Familias

Además, se ha asignado una ayuda total de unos 8.000 euros para las familias que son beneficiarias de la beca parcial de comedor implementada por la Generalitat Valenciana, para atender a, aproximadamente, 160 familias de Rafelbunyol. Por otra parte, 15 personas mayores de Rafelbunyol que viven solas y no cuentan con apoyo social están siendo atendidas en sus necesidades alimenticias con, aproximadamente, 5.000 euros.

En palabras de la concejala de Bienestar Social y Personas Mayores, Antonia Romero: "Estas ayudas, que de por si son vitales para muchas familias de Rafelbunyol, ahora lo son más que nunca y para más familias. Este equipo de gobierno no deja a nadie atrás, por ello hemos aumentado la dotación de estas y sus beneficiarios".

Por su parte, el alcalde de la localidad, Fran López, señaló que

> **Se ha asignado una ayuda para las familias que son beneficiarias de la beca parcial de comedor. Se atenderá a, aproximadamente, 160 familias de Rafelbunyol**

"Rafelbunyol es un pueblo solidario, en el que el vecindario arrima el hombro cuando es necesario ayudar al de al lado y este ayuntamiento es una plasmación de esa solidaridad. Por ello, cuando termine el mes de abril, habremos aumentado en 34.000 euros la dotación de las distintas ayudas desde que empezó el Estado de Alarma".

Redacción

Rafelbunyol refuerza su lucha contra la violencia de género

Uno de los principales compromisos que adquirió el Ayuntamiento de Rafelbunyol cuando empezó a elaborar el Plan de Actuación de gestión de esta crisis que estamos sufriendo a nivel mundial, fue la de reforzar la atención, seguimiento y protección de las mujeres víctimas de género y machista y la de sus hijas e hijos. En ese momento, la Concejalía de igualdad del municipio impulsó una estrategia de actuación con el objetivo final de "Ofrecer apoyo y protección a las mujeres víctimas de violencia de género, sus hijas e hijos residentes en nuestro municipio" en palabras de la concejala de igualdad de Rafelbunyol, la socialista, Alicia Piquer.

Dentro de esta estrategia se han ido realizando diferentes acciones en los que se ha colaborado con el departamento de Servicios Sociales del Ayuntamiento y la Policía Local de Rafelbunyol, "una colaboración fundamental para tratar de proteger a estas mujeres anticipándonos a posibles casos de violencia de género y machista que pudiesen surgir en la población" en palabras de Piquer.

La principal medida fue la realización de llamadas a todas ellas, para conocer su situación e informarlas de la utilización de un mensaje clave para transmitir en los establecimientos comerciales, aquellos que permanecen abiertos durante esta etapa de confinamiento, y las farmacias, acordando con todos ellos un protocolo de actuación, en el caso de que una mujer acuda a su establecimiento y solicite ayuda.

Ayuda

Se trata de una medida para trasladarle a las víctimas que pueden solicitar ayuda cuando salgan a la calle y que no levanten la sospecha de que están yendo a denunciar al acosador, "Para poder conseguirlo necesitamos de la máxima confidencialidad por parte de todos los comercios que se han adherido a esta iniciativa, a los que hay que agradecer su implicación inmediata" señala Piquer.

Telefona tú per ella

Además, desde los diferentes canales de comunicación del Ayuntamiento se impulsó al principio del Estado de Alarma la campaña "telefona tu per ella" para involucrar a toda la población en que pueden ser parte activa en la protección de las mujeres víctimas alertando ante los posibles casos de maltrato y/o violencia. Esta acción se realizó inicialmente en las redes sociales y desde la semana pasada también en comercios y farmacias.

Hemos usado todos los canales para difundir los teléfonos de atención y denuncia (el 016, el 112 y el 900 580 888), hemos querido insistir en que "todas las personas podemos llamar a estos teléfonos para ayudar a una mujer víctima de violencia de género y machista o a sus hijos e hijas. Una llamada a tiempo puede salvar una vida" recalca la responsable del área de igualdad de Rafelbunyol

S. Tormo

RAFELBUNYOL

PLATAFORMAS DIGITALES PARA FOMENTAR LAS ACTIVIDADES SOCIOCULTURALES Y DEPORTIVAS

La pandemia mundial que estamos viviendo con el COVID-19 está sacando a relucir la creatividad de los ayuntamientos valencianos y, uno de los más destacados, por las múltiples actividades que está realizando, es el de Rafelbunyol, en l'Horta Nord. Desde que se inició esta crisis sanitaria el consistorio, dirigido por el PSPV, ha puesto en marcha diferentes iniciativas innovadoras con el objetivo de hacer los días más amenos a todos sus vecinos y vecinas.

Entre las acciones más destacadas impulsadas durante esta semana, se encuentra la apertura de dos plataformas digitales donde todos sus vecinos, de manera gratuita, podrán conocer la actividad sociocultural, de ocio y deportiva que el Ayuntamiento está poniendo a su disposición.

Cultura

Para aquellos que busquen opciones culturales, lectoras y de ocio, sin importar su edad, deben dirigirse a la página de Facebook "Rafelbunyol es queda a casa", en el que las personas que trabajan en el área de Cultura, Juventud, Infancia o Biblioteca, ofrecen a la ciudadanía de Rafelbunyol iniciativas culturales y de entretenimiento, que dan continuidad a la actividad que antes realizaban para población de todas las edades, "queremos que esa plataforma sea una ventana a las actividades que realizan en abierto las instituciones culturales valencianas, un espacio para propuestas de ocio a los y las menores, además de dar continuidad a la promoción a la lectura que hacemos habitualmente desde la Biblioteca o la estimulación cognitiva con las personas más adultas" destaca la concejala de Cultura, Alicia Piquer.

Por otro lado, para los que quieran seguir manteniéndose en forma desde casa, la concejalía de deportes, en colaboración con algunos centros deportivos municipales, han lanzado, también como página de Facebook "Rafelbunyol no para", donde los usuarios podrán encontrar actividades para todas las edades, y con varias intensidades, además de recomendaciones de películas y documentales relacionados con el mundo del deporte. Las plataformas, creadas como páginas de Facebook, invitan también a que toda aquella persona que quiera participar y aportar a ampliar esta agenda de actividades pueda realizarlo mediante un mensaje directo.

ENTREVISTA | ALCALDESA DE PUÇOL

Paz Carceller: "Hemos cerrado todos los caminos a la playa para evitar desplazamientos"

Puçol cuenta con parte de su término en la playa donde hay muchas segundas residencias, ¿han notado la presencia de más gente por la proximidad con Pascua?, ¿han puesto más controles?
Hemos cerrado los distintos caminos de acceso a la playa (Assegador, puente en la playa para cruzar el barranco del Puig...). Todos los vehículos que se dirigen a la zona de la playa deben pasar por un único acceso: el Camí La Mar y allí está el control de vehículos de Policía Local y Guardia Civil. Durante estos días sí que se ha producido algún desplazamiento a la playa y la Policía ha actuado.

¿Cómo llevan sus vecinos el confinamiento?, ¿Han puesto muchas multas?
La Policía Local está haciendo numerosos controles, paran una media de 100 vehículos al día, pero no todos acaban en multa. Desde que comenzó el estado de alarma se han tramitado más de 60 denuncias.

¿Cómo se organiza el Ayuntamiento Puçol ante la actual crisis?
Policía Local, brigada y servicios sociales está trabajando presencialmente. También dos trabajadores que se encargan de resolver dudas de los vecinos que se puedan acercar al Ayuntamiento y algún concejal. La verdad es que estoy muy contenta con el trabajo que están haciendo mis concejales.

¿Qué medidas han puesto en marcha a nivel social y económico?
A nivel social estamos trabajando de forma conjunta Bienestar Social, Cáritas y Protección Civil. Están realizando un gran trabajo para atender a todas las familias más vulnerables de la población. Se les lleva cajas de comida y a las personas mayores, que no pueden salir de casa, también les llevan la compra y medicamentos.
A nivel económico hemos ampliado el pago voluntario y vamos a descontar la parte proporcional de la tasa de basura y terrazas de los bares y restaurantes los meses que no las hayan gastado. Además, estamos ya trabajando en la aprobación de un segundo paquete de medidas.

La limpieza de las calles es importante, ¿cómo es el planing de limpieza?
Contamos con tres vehículos que desinfectan la población. La limpieza se hace por las noches de 22h a 4:00h y se limpia todo el municipio. La brigada cuenta con dos tractores y el tercero lo aporta un concejal de Puçol, Alejandro Sandro, que no sólo deja el tractor, sino que además es él el que también desinfecta

El whatapp municipal se ha convertido en una de las herramientas más gastadas por sus vecinos, pero ¿qué más medios tienen para conocer de primera mano las medidas del Ayuntamiento?
Las redes sociales también están funcionando muy bien junto con el whatapp municipal se han convertido en la principal vía de comunicación.

¿Qué mensaje le gustaría transmitir a sus vecinos?
Un mensaje de paciencia, es importante protegernos del virus, no salir a la calle y cumplir el confinamiento, y por otra parte, a los empresarios y autónomos me gustaría darles un mensaje de ánimo y de esperanza. Desde el Ayuntamiento ayudaremos, dentro de nuestras posibilidades, en todo lo que esté a nuestro alcance. Tienen todo nuestro apoyo.

S. Tormo

Actuaciones de Puçol durante el confinamiento contra la violencia de género

Desde el año 2019, Puçol participa en las actividades derivadas del Pacto Contra la Violencia de Género aprobado por todos los grupos políticos en las Cortes Generales: un conjunto de medidas para sensibilizar a la sociedad, así como prevenir y ayudar a víctimas de la violencia de género. Durante el estado de alarma, desde Bienestar Social se mantiene el seguimiento y ayuda, aunque vía telefónica, para paliar los efectos negativos del confinamiento forzado.

Son muchas las medidas contra la violencia de género que se desarrollan en Puçol desde la entrada en el pacto contra esta lacra social promovido por el Ministerio de Igualdad: atención psicológica a víctimas, detección y prevención ante posibles casos de maltrato, talleres educativos con alumnos de Secundaria, campañas informativas...

Además de todas aquellas actividades programadas para los próximos meses que se han suspendido por motivo del estado de alarma: una escape room para jóvenes en el Espai Jove, un taller de hip-hop protagonizado por mujeres maltratadas, un concurso de fotografía en redes sociales, un taller de defensa personal...

La pandemia del Covid-19, no obstante, está suponiendo un aumento de las dificultades debido al aislamiento forzado en los hogares y también al cierre de muchos servicios, lo que ha llevado al área de Bienestar Social a adaptar sus medidas habituales de prevención y respuesta frente a la violencia de género. Como siempre, se están realizando en colaboración con los distintos cuerpos de seguridad locales.

"El confinamiento puede agravar algunos casos porque hay víctimas que de repente tienen que convivir con el agresor durante todo el día, y puede parecer que no hay salida», explica Amparo Ferrer, técnico de Bienestar Social. Sin embargo, los servicios de protección y ayuda continúan disponibles, aunque vía telefónica.

«Todo funciona igual: la atención y las prestaciones y ayudas económicas se mantienen, pero el procedimiento cambia», comenta la responsable, pues se han abierto distintos canales telefónicos y online, como el correo electrónico o el WhatsApp, mantener el servicio. «Intentamos dar las máximas facilidades en estos momentos». uando es necesario, se les facilitan recursos y contactos de emergencia, «aunque también estamos a disposición de ellas todo el tiempo necesario, como a la de cualquier ciudadano». Y es que desde esta área se adaptan al tipo de necesidades sociales para «ofrecer un buen servicio a la población», apunta Ferrer..

La Policía Local, por su parte, se mantiene en contacto constante con las víctimas y realiza con ellas entrevistas quincenales con el objetivo de conocer su situación y prevenir.

3 de cada 4 entrevistats ha reduït la freqüència de compra i majoritàriament la realitzen setmanalment

ENQUESTA DE LA UNIÓ DE CONSUMIDORS DE LA COMUNITAT VALENCIANA SOBRE "HÀBITS DE CONSUM I COVID 19"

Majoritàriament la ciutadania, un 75,9% dels entrevistats afirma que ha reduït la freqüència amb la qual realitza la compra de serveis bàsics, només el 6,4% contesta que ha augmentat la freqüència i un 16,8% realitza la compra de la mateixa manera que abans del confinament. A més, més d'un 58%, es decanta per realitzar les compres de productes bàsics una vegada per setmana. A continuació, un 23,7% dels entrevistats realitza les compres bàsiques entre 2 i 3 vegades per setmana, mentre que un 15,8% escala més les seues compres i afirma realitzar les compres bàsiques cada dues setmanes. En canvi, només un 1,1% afirma anar a comprar diàriament.

Aquestes són algunes de les conclusions de l'enquesta "Hàbits de Consum i COVID 19" que ha realitzat la Unió de Consumidors de la Comunitat Valenciana a 935 persones consumidores amb l'objectiu de conèixer les modificacions dels hàbits de compra en la ciutadania durant aquestes setmanes.

LLOC PER A COMPRAR

Quant al lloc on realitzen les compres, un 34,1% d'entrevistats afirma que ha modificat el lloc on realitza les compres de productes bàsics, pràcticament el doble, un 64,8%, manté els seus hàbits respecte al lloc de compra.

De fet, 7 de cada 10 persones que han modificat el lloc de compra l'han fet en supermercats. Concretament el 69,3% d'aquells que han modificat el seu lloc de compra ho han fet en supermercats, seguit d'un 48,9% que ha canviat a xicotets comerços. Seguidament, se situen els mercats municipals amb un 16,3% de respostes, i de la venda online amb un 13,2% d'esments i finalment les grans superfícies i la venda telefònica amb un 11,3% i un 6,0% respectivament. Convé indicar també que, pràcticament la meitat, concretament un 48,3%, només esmenta un únic tipus de lloc de compra, mentre que un 51,7% ha esmentat alhora 2 o més llocs diferents de compra.

CISTELLA DE LA COMPRA

Quasi la meitat de les persones consumidores afirmen no haver modificat el contingut de la cistella, un 47,0% així el manifesta, en canvi un 51,7% assegura que sí ha canviat la seua cistella de la compra. Per sectors la modificació s'ha produït incrementant un 26% la compra de productes de neteja i desinfecció. Pràcticament la mateixa quantitat, un 25,9% ha augmentat la compra de fruita, verdura i productes frescos, mentre que un 24,6% ha augmentat el consum d'aliments no peribles. Finalment, un 8,1% ha augmentat el consum de productes que no utilitza habitualment.

L'increment de la cistella de la compra és una altra de les qüestions que s'ha preguntat a la ciutadania, 1 de cada 3 entrevistats, concretament un 33,1%, afirma que ha mantingut igual, la despesa de la seua cistella de la compra, un 61,4% afirma que l'ha incrementat, un 48,5% l'ha augmentat entre un 10 i un 20%, i un 12,9% afirma haver-lo incrementat més d'un 30%. Per contra, només el 4,5% afirma haver disminuït la despesa de la seua cistella de la compra.

Entre aquells que afirmen que han augmentat la despesa en la seua cistella, el principal increment és degut a realitzar el menjar i sopar a casa amb un 58,9% d'esments. En segon lloc, se situa l'haver comprat un major nombre de productes amb un 47,0%, seguit pel fet de no comparar preus en els diferents establiments amb un 25,6% i en quart lloc, s'esmenta el fet de comprar productes que no es compren habitualment amb un 19,3% i en últim lloc s'esmenta l'absència d'ofertes amb un percentatge d'esments del 16,2%.

COMERÇ ELECTRÒNIC

Quant a la compra a través de comerç electrònic, un 17,7% han manifestat que si han incrementat la compra enfront d'un 81,3% que indiquen que no. Encara que és un increment, no suposa un percentatge molt elevat si es té en compte que els establiments estan tancats i l'únic sistema per a adquirir un altre tipus d'articles, a excepció dels essencials, és a través de la compra online.

RECLAMACIONS DE CONSUM

Finalment, s'ha preguntat per les reclamacions en matèria de consum durant aquest període, i un 49,4% declara que no ha tingut problemes en matèria de consum, mentre que un 28,8% afirma haver tingut problema pel que fa a la cancel·lació de vols i viatges, i un 26,1% afirma haver tingut problemes referent a serveis contractats com a gimnasos o escoles.

Vicente Inglada, Secretari de la Unió de Consumidors de la Comunitat Valenciana, ha valorat de manera positiva la implicació de la ciutadania en la realització de la mostra i sobretot el comportament exemplar de les persones consumidores que estan complint les recomanacions de les Administracions durant el confinament. Inglada considera que cal continuar potenciant el comerç de proximitat i les compres en mercats municipals. També creu que les compres en línia han arribat per a quedar-se i demana una revolució digital en l'àmbit del comerç amb ajudes per part de les Administracions valencianes.

LA UNIÓN DE CONSUMIDORES RESPONDE A LAS DUDAS DE LOS USUARIOS

Pregunta: Una duda que tengo en relación con las mascarillas y guantes que estamos utilizando durante el estado de alarma. ¿En qué contenedor deben depositarse?

Respuesta: En el caso de hogares donde no hay ningún caso de Coronavirus diagnosticado ni sospechas ni personas en cuarentena, los residuos deben separarse y reciclarse igual que en cualquier otra situación. Además, los guantes para hacer la compra o cualquier otra actividad, sean del material que sean, deben depositarse en el contenedor para restos.

Cuando haya una persona contagiada por Coronavirus, los residuos de paciente, incluido el material desechable utilizado por la persona enferma (guantes, pañuelos, mascarillas) se han de eliminar en una bolsa de plástico con cierre hermético que se tire dentro de un cubo de basura situado dentro de la habitación, que posteriormente debe introducirse dentro de otra bolsa de basura con los restos de la persona encargada de su cuidado. Todo esto debe meterse en una tercera bolsa cerrada herméticamente y depositarla en el contenedor de restos. En ningún caso deben separase los distintos tipos de basura en los contenedores. Todas las personas que han entrado en contacto con estos residuos deberán lavarse las manos adecuadamente, con agua y jabón durante 60 segundos para evitar cualquier riesgo de contagio por Coronavirus.